Vivre à

QUINTENAS

Bulletin Municipal N°9 - Mars 2019

Agglomération
Écoles
Associations
Commerçants

Mission Humanitaire

Joëlle et Edouard DE MONTGOLFIER

De mars à juin 2017, nous avons travaillé à Happy Chandara, au Cambodge (Association TOUTESALECOLE).
www.toutes-a-l-ecole.com

Ecole créée par Tina Kieffer en 2005 :
1400 filles des plus pauvres, de 6 ans à 18 ans ; la première promotion de bac a été passée en juin 2018. Le fonctionnement de l'école est assuré des parrainages individuels et des dons. Mission accomplie en binôme avec les docteurs Bilocq de Satillieu. Ce travail a consisté à les aider à mettre en place une surveillance médicale se rapprochant de la médecine scolaire française.

Nous y sommes retournés d'octobre à décembre 2018.

Le pôle médical avec un médecin, trois infirmières et une sage-femme, un dentiste, tous les six cambodgiens, devient autonome.

Lors de ce dernier séjour, nous avons rencontré des cambodgiens dynamiques et généreux, qui s'investissent dans leur pays pour les enfants en difficulté.

Linamay

Nous avons également découvert l'association Linamay animée par la belle-famille cambodgienne de Eugénie Fontanet.
linamayassociation@gmail.com

Cette association a pour but d'améliorer la vie scolaire des enfants au Cambodge. Leurs écoles sont délabrées, parfois même en ruine et leur matériel particulièrement vétuste. Linamay est née il y a six ans. Pendant cinq ans, l'association a effectué plusieurs soirées caritatives. Lors d'un voyage au Cambodge, un puits a notamment été créé pour que les enfants aient de l'eau potable, des façades d'écoles ont été rénovées et 400 cahiers et stylos ont été achetés pour les enfants.

Depuis janvier 2018, l'association a pris d'avantage d'ampleur et a donné plus d'importance et de visibilité aux évènements caritatifs organisés.

Grâce à cela, l'association a pu réunir les fonds nécessaires afin de réaliser un nouveau voyage en décembre 2018. Lors de cette expédition caritative, un nouveau puits d'eau potable a été conçu et de nombreuses fournitures scolaires ont été achetées. Plusieurs partenariats ont également été mis en place pour que les actions réalisées perdurent.

D'autres évènements sont à prévoir en 2019, nous vous attendons nombreux !

Sommaire

Mission Humanitaire	**2**
Mot du maire	**3**
ANNONAY Rhône Agglo	**4**
Budget	**6**
Personnel communal Quintenas pratique	**8**
Informations communales	**9**
Formalités administratives	**10**
Mes démarches à portée de clic Consignes de tri	**11**
Centenaire armistice 1918	**12-13**
CCAS, Adapei, Téléthon…	**13**
Ecole publique et privée	**16-17**
Infos - Travaux	**18-19**
Bibliothèque	**21**
Ardéchoise	**22**
Les associations	**23-25**
Pompiers	**27**
Artisans, Commerçants	**28**
Marchés	**29**
Panneau lumineux Calendriers des fêtes	**30**
Etat civil	**31**

Mot du maire

Chères Quintenassiennes, Chers Quintenassiens

Je suis heureux de vous présenter le 9ème numéro du bulletin municipal « Vivre à Quintenas » qui constitue un lien important entre la mairie et les habitants. Il se veut le reflet de la vie municipale, économique, associative et culturelle. Je remercie Sophie Caillet-Giroux qui en a permis la réalisation. Je remercie également les annonceurs partenaires de la commune.

Le mandat s'achève et avec lui, les travaux et aménagements indispensables à l'amélioration de notre cadre de vie. Je vais reprendre les principaux terminés ou en cours de réalisation :

• Aménagement qualitatif de la place de l'église et du centre village. La majeure partie est finie. Nous ajouterons çà et là du mobilier urbain : Bancs notamment et végétaliserons l'espace

• Réhabilitation de l'ancienne poste pour en faire un espace culturel au cœur du village

• Aménagement de nouvelles toilettes publiques dans le centre également

• Aménagement d'une gare routière et d'un espace de co-voiturage à l'entrée nord du village, sur une partie de terrain des consorts Odouard Desmartin que je remercie encore. Des toilettes publiques y sont également aménagées accolées à l'abri-bus.

• Cette nouvelle année verra s'achever les travaux de la salle des Jeunes et la livraison du bâtiment. Là aussi, ces travaux sont essentiellement réalisés par nos agents techniques ainsi que des jeunes volontaires.

• Je me félicite également de la richesse de la vie associative sur la commune offrant de belles animations. Je pense aussi à la mise en réseau prochaine de la biblio municipale avec celles de l'agglo.

• Enfin, sans être exhaustif, dire ma satisfaction pour l'hommage rendu à nos aïeuls le 11/11/18, avec la reconstitution de l'annonce de l'armistice. BRAVO à tous les participants et encore merci à Brigitte et Sylvette.

Je profite de ce mot pour remercier l'ensemble du personnel qui intervient à la mairie, mais aussi à l'école, la cantine la garderie, qui entretient nos bâtiments et les agents techniques que nous n'utilisons pas seulement pour l'entretien mais aussi la création ou rénovation de bâtiment comme la salle des jeunes ou l'ancienne poste.

En 2018, il y a eu deux départs parmi le personnel administratif :
En septembre, Pascal Tansens qui assurait la comptabilité et l'accueil
Fin octobre, Mireille Therme qui était secrétaire de mairie depuis 1977

Je les remercie et leurs souhaitons une bonne retraite et souhaite la bienvenue à Evelyne Clémenson et Isabelle Chenevier.

Je remercie également le conseil municipal qui s'investit pour la chose publique, et notamment l'équipe municipale qui assume avec passion les délégations.

Permettez-moi de saluer la mémoire de Henri Fanget, adjoint au maire honoraire de Quintenas. Henri Fanget a été Adjoint pendant trois mandats sous trois maires différents, Michel Chapelle, puis Jacques Plantevin et enfin moi en 2001. Toujours efficace et au service d'autrui. La commune a perdu un grand serviteur.

2001 correspond à l'année de ma première élection comme maire. Avec différentes équipes motivées, j'ai eu le plaisir et l'honneur de voir mon village évoluer et de piloter sa modernisation en réalisant les investissements parfois coûteux mais toujours nécessaires.

• La voie de contournement ouest du village en 2003

• l'unification du site scolaire en 2004

• l'achèvement du réseau d'assainissement le champ des mas marthouret, seytenas le vignet, Brézenaud entre 2005 et 2010

• l'obtention de la déviation enfin en service en 2013

• l'aménagement de la mairie dans l'ancienne cure en 2013

• une nouvelle cantine et une maison de santé en 2016

J'espère que sortira avant la fin de ce mandat (2020), un projet alternatif à la maison de retraite, et qui pourrait proposer 16 hébergement en indépendance et autonomie. Nous avons délibéré pour signifier l'intérêt de la commune pour ce type de structures.

On ne peut jamais satisfaire tout le monde évidement et je dirai même plus, qu'on ne doit pas satisfaire tout le monde. J'aime mon village comme ses habitants mais je pense aussi que le nombre de mandats doit se limiter dans le temps. J'ai passé ces années en mettant beaucoup de cœur, parfois peut-être trop mais je ne regrette rien. J'ai aimé ce que j'ai fait et j'ai apprécié toutes les équipes qui m'ont accompagné.

Il y a le cœur et il y a la raison. Et c'est la raison qui doit l'emporter. Maire depuis 2001, je mettrai un terme à mon engagement public en 2020 et ne serai donc pas candidat en 2020.

Il ne me reste qu'à vous souhaiter une bonne lecture.

Votre maire, **Sylvain DESBOS**

Horaires d'ouverture de la mairie au public :

• Mardi et mercredi de 8h45 à 11h45
• Vendredi de 14h à 17h30
• Samedi de 9h à 11h

Info

Le bulletin municipal sera aussi dispoinble sur le site internet de la commune : **www.quintenas.fr**

Intercommunalité

Les Scènes nomades passent par Quintenas

Annonay Rhône Agglo déploie sa saison culturelle sur l'ensemble du territoire de l'Agglomération grâce aux Scènes nomades. Une programmation qui permet d'aller au devant des publics, de rendre accessible les spectacles de la saison au plus grand nombre, de faire vibrer la culture aux quatre coins du territoire.

Cette année, Les Scènes nomades s'arrêtent à Quintenas le dimanche 31 mars avec le groupe Jur qui invitera les spectateurs à plonger dans un univers étrange et doux dans lequel les genres musicaux et les langues se croisent, se nourrissent et s'enrichissent.

JUR

Dimanche 31 mars à 16h30 – Salle Louis Vincent - Quintenas
Le groupe Jur est une formation atypique et tonnante gravitant autour de la chanteuse Jur Domingo, grande silhouette longiligne. Un vrai personnage dégageant une énergie et une présence scénique exceptionnelles, qui sait nous surprendre là où on ne l'attend pas. Des textes curieux et décalés, portés par une voix profonde, vibrante, envoûtante, fissurée, qui mêle les langues et les histoires avec un doux accent catalan. Dans son monde musical, se croisent blues, rock, tango, flamenco autour de textes en français, anglais ou catalan avec un mélange de tempo de cabaret et de timbales de cirque. Un concert avec Jur, c'est plus qu'un simple concert de chansons, c'est un bain d'émotions, une plongée dans un univers étrange et doux dans lequel on a envie de rester longtemps.
Billetterie : billetterie.annonayrhoneagglo.fr

Les autres dates des Scènes nomades :

Samedi 19 et dimanche 20 janvier :
Le Grand Bal par l'orchestre « Le Bal des Martine » à Savas
Dimanche 3 février:
La Maillan – spectacle musical – Saint-Marcel-lès-Annonay
Dimanche 10 février :
La Maillan – spectacle musical – Boulieu-lès-Annonay
Dimanche 31 mars :
Epsilon – musique du monde – Vernosc-lès-Annonay
Dimanche 7 avril :
Duo Rojas et Sabatier – musique du monde – Saint-Désirat
Dimanche 28 avril :
Fan Club Tour – duo clownesque – Le monestier
Dimanche 5 mai : Nomade Sonore Quartet – musique – Limony

L'eau, une ressource gérée à l'échelle locale

La production, le transport et le stockage de l'eau potable et sa distribution, de la source au robinet, relèveront d'Annonay Rhône Agglo à compter du 1er janvier 2019.

En septembre dernier, les élus communautaires ont effectivement voté le transfert de cette compétence exercée jusque là par les communes, anticipant d'un an un changement rendu obligatoire par la loi NOTRe. «Annonay Rhône Agglo est déjà compétente en matière d'assainissement et exerce aussi la Gemapi (Gestion des milieux aquatiques et protection contre les inondations), rappelle Simon Plénet. Les évolutions au 1er janvier 2020 incluront aussi la prise de compétence eau pluviale. Anticiper ce qui relève de l'eau potable, c'est nous donner les moyens de réussir ces transferts en les échelonnant dans le temps.»

Dans les faits, la décision ne va pas changer en profondeur l'organisation locale : Annonay Rhône Agglo se substituera aux communes que ce soit pour siéger dans les différents syndicats gestionnaires de l'eau aujourd'hui ou pour reprendre la compétence en direct, en lieu et place de communes qui l'exerçaient aujourd'hui en régie. «Nous avons cette expertise en interne pour mener à bien ce projet», souligne Richard Molina, vice-président délégué aux Infrastructures et réseaux. Commentaire : c'est grâce à l'organisation mutualisée qui intègre la régie d'Annonay que nous avons des compétences en interne.

Cette prise de compétence n'en n'est pas moins un enjeu de taille pour le territoire. Aujourd'hui, l'aménagement et l'assainissement, avec l'élaboration en cours du PLUIH, relèvent déjà de l'agglomération. Dans chaque projet d'investissement de développement du territoire, il faut être en capacité de mener les opérations de façon coordonnées ce qu'il est plus facile à instaurer lorsque la gouvernance relève d'un même périmètre.

Pour les élus communautaires, l'enjeu de la prise de compétence était aussi celui de la proximité. La gestion actuelle de l'eau, par des structures syndicales, fait peser un risque à court terme de perte de maîtrise des décisions. Un projet de fusion des syndicats des eaux était en cours. Dans un syndicat étendu sur plusieurs dizaines de communes, Annonay Rhône Agglo aurait pu avoir du mal à faire entendre sa voix Simon Plénet indique : «Nous voulons que les élus de l'intercommunalité puissent décider de ce qui sera proposé aux habitants de leur territoire en matière de modes de gestion, de politique tarifaire...»

Pour l'Agglomération, la décision s'inscrit aussi dans la droite ligne de la politique générale menée depuis la création du nouveau périmètre. Après l'harmonisation de la compétence Assainissement et la gestion de la DECI, contrôle des poteaux incendie, en lieu et place des communes, Annonay Rhône Agglo poursuit son positionnement sur les thématiques liées à l'eau.

La Via Fluvia :

une véloroute voie verte au fort potentiel touristique

« La Via Fluvia va accompagner le changement de regard en cours sur notre potentiel touristique, afin que le Nord-Ardèche devienne une des vitrines touristiques du Département. » Simon Plénet, Président d'Annonay Rhône Agglo

Annonay Rhône Agglo a inauguré son premier tronçon de la Via Fluvia reliant Saint-Marcel-lès-Annonay à Annonay. Ce parcours de 10 km permet de redécouvrir le territoire dans tout ce qu'il a de plus beau au cœur d'un cadre naturel et dépaysant. Depuis 2012, l'Agglomération travaille à la réalisation de ce projet de véloroute qui a demandé un travail technique, juridique et financier complexe avec à la clé une belle réussite. Seulement quelques mois après son ouverture, ce premier tronçon rencontre un bel engouement de la part de la population, des associations locales mais pas seulement. Le tourisme vert, en plein essor, est au cœur des changements. Il offre la possibilité d'accueillir des touristes itinérants, français comme étrangers, qui génèrent des retombées économiques importantes pour les communes.
Ce projet ambitieux a un triple objectif pour le territoire : renforcer son attractivité, notamment en matière de tourisme, offrir aux

habitants un accès libre à un équipement de qualité pour se promener et découvrir les richesses de notre territoire, mais également inciter la population à se déplacer autrement pour se rendre sur son lieu de travail. « Ce premier tronçon nous pousse dès aujourd'hui à réfléchir au prolongement de la Via Fluvia pour, à terme, permettre de faire se rejoindre les fleuves Loire et Rhône » rappelle Christophe Delord, vice-président d'Annonay Rhône Agglo délégué à la Valorisation du patrimoine naturel. Le parcours fait partie des projets structurants d'Annonay Rhône Agglo. 2,7 millions d'euros ont été dédiés à cette opération avec une mobilisation importante des partenaires que sont l'Europe, l'État, la Région et le Département.

Prochaine étape : relier le Rhône

La véloroute voie verte doit à terme permettre de relier les fleuves Rhône et Loire. C'est donc un projet de territoire partagé avec l'ensemble des intercommunalités sur lesquelles passe le tracé de la Via Fluvia. Si certains tronçons ont déjà été réalisés, d'autres sont en cours ou en attente de réalisation. C'est par exemple le cas du second tronçon passant sur le territoire d'Annonay Rhône Agglo et qui permettra de relier le Rhône à Annonay. Une fois achevé, la Via Fluvia fera partie intégrante du réseau de véloroute européen et proposera aux visiteurs, touristes mais aussi aux promeneurs et cyclotouristes locaux, de circuler en mobilités douces entre Annonay et Le-Puy-en-Velay et de découvrir toutes les richesses de ce territoire. Un équipement qui tiendra, à n'en pas douter, toutes ses promesses en matière d'attractivité et de proposition de loisirs.

La Petite enfance – Parentalité

Une compétence clé pour les familles

Depuis 2017, et la fusion d'Annonay Agglo avec Vivarhône et l'extension à Ardoix et Quintenas, Annonay Rhône Agglo exerce pleinement la compétence Petite enfance – Parentalité.

Proposer une diversité de modes d'accueil avec une répartition géographique cohérente participe à l'attractivité du territoire et donc à son dynamisme économique. C'est la raison pour laquelle les élus d'Annonay Rhône Agglo ont souhaité développer un véritable projet d'accueil du jeune enfant et d'accompagnement à la parentalité qui réponde à des enjeux sociaux et éducatifs forts : contribuer au bien-être des familles ; garantir une offre d'accueil équitable, accessible à tous et de qualité ; permettre aux familles de concilier vie professionnelle et vie familiale ; favoriser la réussite éducative des enfants ; etc.

Annonay Rhône Agglo a mis en place dès 2017 un guichet d'accueil unique afin d'améliorer l'accompagnement des familles dans leurs démarches d'inscriptions. En 2018, l'intercommunalité a repris la gestion directe, en lien avec l'association à l'origine du projet, de la Farandole, un Lieu d'Accueil Enfants Parents ouvert à toutes les familles, qui illustre la volonté politique de soutien à la parentalité. Enfin, pour 2020 est attendu le futur Pôle Petite enfance qui viendra renforcer ces actions en devenant la structure pilote de la compétence Petite enfance – Parentalité sur le territoire. **Plus d'information** : annonayrhoneagglo.fr

Pôle Petite enfance :

un lieu ressource pour les familles

2020 verra l'aboutissement d'un véritable projet structurant en matière de Petite enfance avec la réalisation du Pôle Petite enfance qui s'inscrit au sein du projet urbain Rives de Faya à Annonay. La structure deviendra la tête de réseau pour piloter la compétence Petite enfance – Parentalité sur le territoire d'Annonay Rhône Agglo. Fruit d'une volonté politique forte des élus de l'Agglomération, il sera le principal outil au service des familles et des professionnels du territoire et répondra pleinement aux objectifs définis par les élus : un pôle pour garantir l'équité territoriale, répondre aux besoins de toutes les familles en proposant des solutions d'accueil et d'accompagnement diversifiées ou encore renforcer l'attractivité du territoire.

Véritable centre névralgique en matière de Petite enfance, la structure regroupera la crèche familiale les P'tites nacelles, le relais d'assistants maternels Pirouette, le guichet d'accueil unique Petite enfance ainsi que le Lieu d'Accueil Enfants Parents la Farandole. Un nouveau multi-accueil de 20 places complétera également le lieu et renforcera l'offre d'accueil du territoire.

La structure se voudra enfin un lieu de développement du lien social, facilitateur de rencontres et de partenariats.

Orienter au mieux les familles avec le guichet d'accueil

Annonay Rhône Agglo propose depuis 2017 un guichet d'accueil unique Petite enfance sur le territoire. Toutes les familles recherchant une solution de garde pour les enfants âgés de 0 à 6 ans doivent s'adresser à ce guichet unique. Il permet de centraliser l'ensemble des offres du territoire et d'orienter au mieux les familles vers les solutions adaptées à chacun. Véritable porte d'entrée du territoire pour les pré-inscriptions, il est un outil d'accompagnement des familles en leurs facilitant notamment les démarches administratives.

Le choix d'un mode de garde est une grande étape dans la vie d'une famille. Être à l'écoute, accompagner, orienter, faciliter : telles sont les missions d'Annonay Rhône Agglo pour permettre à toutes les familles de vivre sereinement ce moment.

Le guichet d'accueil de la Petite Enfance se situe au :
Pôle Petite enfance
35 avenue de l'Europe à Annonay.
04 75 33 39 34 – gape@annonayrhoneagglo.fr

Une bonne nouvelle pour la desserte de Quintenas

Les documents d'urbanisme en cours de discussion, dans le cadre du schéma de cohérence et d'organisation territoriale et du plan local d'urbanisme intercommunale mis en place par Annonay Rhône Agglo, retiennent le principe d'un pont sur la Cance pour rejoindre le quartier de Beaumarais.

C'est un premier pas nécessaire vers la création à moyen et long terme d'un viaduc qui fluidifiera la circulation au sud d'Annonay et évitera le passage obligé du pont Chevalier au bas de la rue de Tournon à Annonay.

DÉPLOIEMENT DE LA FIBRE : MODE D'EMPLOI

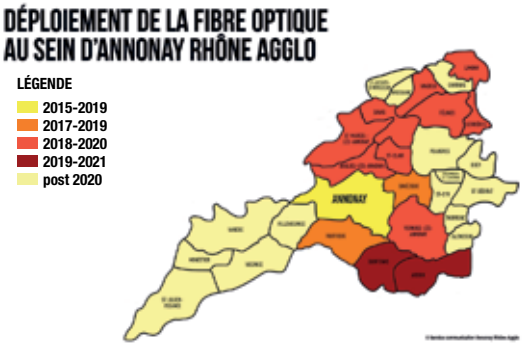

Budget

L'argent est le nerf de la guerre

Le budget de la commune est alimenté par les impôts, les produits de recettes diverses, et les dotations d'état.

2018 a été une année catastrophique au titre des dotations d'état. Nous avons dû faire face à un recul des dotations d'état, dotation globale de fonctionnement et dotation de solidarité rurale de plus de 40 000€. Moyenne octroyée sur année 2014 - 2015 - 2016- 2017 de l'ordre de 225 000€.

Au titre de l'année 2018 dotations notifiées 183 000€ - après le vote du budget soit un recul de plus de 40 000€. Les explications fournies n'apparaissent pas rationnelles.

Le budget de fonctionnement est incompressible, charges de personnels, assurances, bâtiment et entretien divers, voirie… Les économies ne sont pas évidentes, ce budget progresse mécaniquement. Nos investissements sont de fait ralentis.

Enfin une bonne nouvelle, la sortie de la communauté de communes du Val d'Ay, malgré des propos choquants par voie de presse de nos collègues, accusant Quintenas et Ardoix de tous les maux et avec des demandes financières infondées, nous avons obtenu un arbitrage favorable du Préfet, conclu par un protocole d'accord signé le 15 juin 2018 en sous-préfecture de Tournon sur Rhône.

Quintenas et Ardoix ne doivent rien à la communauté de communes du Val d'Ay qui garde ses actifs.

L'agglomération d'Annonay Rhône Agglo reprend la zone économique de Munas et les locaux appartenant au Val d'AY.

C'était notre proposition initiale. Ce dossier est terminé. Merci à la population de Quintenas de son soutien.

Dominique CHAMBON,
Adjoint aux finances
et **Daniel FONTANEL**,
Président de la commission finances

Pour rappel; la liste des investissements qui ont été effectués durant ce mandat : début année 2014

tout d'abord; évidemment la **MAISON DE SANTE**

	DÉPENSES	RECETTES
Cout	862 248 €	
Subventions		360 000 €
Reste	502 248 €	
Locaux vendus		330 630 €
Reste a charge pour la commune	171 618 €	

ce qui signifie que concernant la **MAISON DE SANTE** , si le local réservé à la **PHARMACIE** évalué à environ 150 000 euros, avait été effectivement vendu; l'opération serait quasiment à l'équilibre .

en parallèle; et sur le même lieu, a été construite **LA NOUVELLE CANTINE**

	DÉPENSES	RECETTES
Cout	394 122,00 €	
Subventions		200 640,00 €
Reste a charge pour la commune	193 482,00 €	

en **2014**	
Mairie (suite)	30 557 €
Gradins (exterieur mairie)	6 320 €
Tables salle polyvalente	3 720 €
Eclairage public	36 684 €
Materiel	7 000 €
Voirie	32 593 €
Numérotation des rues	15 000 €
Batiment commercial	8 300 €
Ecole	1 665 €

en **2015**	
Mairie (suite)	62 835 €
Gradins (exterieur mairie)	6 320 €
Agence postale	15 100 €
Batiment commercial	29 670 €
Materiel	5 740 €
Voirie	13 790 €

en **2016**	
Véhicule Renault Master	20 634 €
Acquisition terrain parking	24 700 €
Eclairage public	20 800 €
Aire de jeux	35 900 €
WC aux jeux de boules	33 200 €
Voirie	15 800 €

en **2017**	
Materiel	4 972 €
Eclairage public	35 390 €
Materiel informatique école	9 130 €
Travaux terrassement église	26 000 €
Travaux accés salle sous mairie	17 374 €
Voirie	25 730 €
Travaux vestiaire Brenieux	11 255,81 €

en **2018**	
Eclairage public	33 300 €
Chaises tables écoles	4 764 €
Photocopieur école	2 160 €
Place église	170 000 €
Maison jeunes	10 910 €
WC (place église)	5 000 €
Voirie	2 700 €

Pour **2019**

des investissements en cours restent à terminer, les montants ne sont pas encore définis

Maison jeunes - en cours de construction; par les employés et des jeunes bénévoles, futurs utilisateurs de la salle que nous remerçions.

Gare routière, salle culturelle (ancienne poste)
WC (place église), Voirie
avec un rattrapage de l'année 2018

Pour l'équilibre financier de ces investissements; nous avons plusieurs types de recettes :

RECETTES	2014	2015	2016	2017	2018
d'abord le résultat du budget FONCTIONNEMENT	194 887 €	112 336 €	109 393 €	27 633 €	65 621 €
inclues les ventes de batiments (ancienne mairie; étage bat hélios; batiment du pontet)					
les subventions demandées et obtenues (hors Maison de santé et cantine)	36 600 €	54 800 €	20 000 €	13 054 €	4 442 €
le FCTVA, il s'agit de la TVA payée sur ces opérations d'investissement et récupérées par la commune 2 années après	40 384 €	129 270 €	22 000 €	34 018 €	79 457 €
les taxes aménagement (taxes concernant les nouvelles constructions de maisons)	15 000 €	48 919 €	41 220 €	70 600 €	36 984 €
Le recours à l'emprunt en fin d'année 2019 , le taux d'endettement de la commune sera comparable à celui de fin 2013		100 000 €		300 000 €	

Traiteur Restaurant
VINCENDON
79 Rue Centrale - 07290 SATILLIEU
Tél. : 04 75 34 95 86
Email : charlyvin@hotmail.fr
www.restaurantvincendon.sitew.com

Groupama
la vraie vie s'assure ici

Agence Annonay-Davézieux
931 Route de Lyon
07430 Davézieux

Tél. : 04 75 33 30 38

Quintenas pratiques

Personnel communal

Technique
Eric Fanget, Christophe Deygas

Administratif
Sophie Ranieri, Isabelle Chenevier, Evelyne Clémenson

Entretien / Cantine / Garderie
Adane El Fdil, Béatrice Anton, Mireille Dumont, Nadine Dizière

ATSEM
Delphine Fanget, Delphine Piegay

Agence Postale Communale
Isabelle Chenevier

Utile

Police / Gendarmerie : 17

Gendarmerie de Satillieu :
04 75 34 96 31

Sapeurs pompiers : 18 ou 112

Centre antipoison : 04 72 11 69 11

SAMU : 15

EDF (service dépannage)
0810 76 17 73

GDF (service dépannage)
0810 686 003
(Vérifier numéros de Tél. sur vos factures)

SAUR (service dépannage)
0810 00 56 54

Mairie
04 75 34 41 03 - Fax : 04 75 34 48 38
Email : mairie@quintenas.fr

Agence postale communale
04 75 32 11 85
Horaires : Mardi, jeudi vendredi et samedi : 9h30 à 12h30. Mercredi 15h30 à 18h45.

Bibliothèque « Relais du livre »
04 75 34 18 70
Horaires : mardi de 16h30 à 18h, mercredi de 15h30 à 17h30, jeudi 9h30 à 11h30, samedi de 9h30 à 12h00.

Cure : 9 place de l'église
Tél : 04 75 34 40 91
Email:saintfrancoisregis@catholique-ardeche.cef.fr

Santé

Maison de santé

140 route de St Alban d'Ay
Dr Abeille - Tél. 04 75 34 41 07
Dr Don -Tél. 04 75 33 40 94

Conseillère conjugale
Mme Bouissou - Tél 06 78 69 02 92

Diététicienne
Mme Desmartin - Tél. 06 68 31 65 06

Infirmières
Mmes Brun et Lassara - Tél. 04 75 34 46 63

Kinésithérapeutes
MM Asensi Catala, De Gaillande, Monzérian et Mme Leslie Forel
Tél. 04 75 33 31 58

Ostéopathe
Mme Villeton - Tél. 06 84 01 70 84

Orthophoniste
Agathe Astic
Camille Rabier - 04 75 34 19 57

Sages-femmes
Mme Dalbanne Tél. 06 21 57 59 47
et Mme Leroy Tél. 06 70 72 09 57

Association Centre de soins infirmiers du secteur de Satillieu
Tél. 04 75 34 97 97

Assistante sociale
Mme Baudy, , mardi matin sur RDV, en mairie Tél : 04 75 32 42 01

Pharmacie de Quintenas
Camille Bobichon - 3 place de l'église
Tél. 04 75 34 41 74
Ouvert du lundi au vendredi de 9h à 12h et de 14h30 à 19h, samedi de 9h à 12h.

Psychologue (Consultations sur RDV.)
Fillon-Poizat Marie-Hélène
27 grande rue - Tel 06 64 21 89 60

Services d'aide à la personne

SEMAD - aide à domicile - Annonay
04 75 67 63 67

ADMR - aide à domicile - Satillieu
04 75 34 95 19

MADO
réseau coordination gérontologique
Annonay - Tél. 04 75 69 01 32

Ecobuage

Le brûlage à l'air libre des déchets verts des particuliers est interdit. Ne sont pas concernés par cette interdiction les professionnels (agriculteurs et forestiers) et les propriétaires soumis à l'obligation de débroussaillement réglementaire.

Défibrillateur

L'appareil est installé sur le porche de la bibliothèque (côté Nord de l'église). En cas d'accident cardiaque, toute personne peut retirer le défibrillateur de son boitier et l'utiliser en suivant les instructions données par l'appareil. Son utilisation est à portée de tous et sans aucun risque.

Chambres d'hôtes et gîtes

Le Peyron
Corinne Martin - 04 75 34 57 06

Les quatres-fonts
Nadine Perrier- 04 75 34 45 57

Grange de Maure
Jouve Gilles - 04 75 67 73 02

La maison de Montjoux, gîte de France
Michel et Aline Heyraud - 04 75 34 42 44

Gîte et chalets domaine de Maure
Sylviane Chambon - 06 30 40 81 62

Gîte de l'école, 4 Rue des Écoles
Laetitia Padilla et Jérome Milsent
06 69 20 79 60

Le TRI c'est aussi en déchèterie !

NOUVEAUX HORAIRES

Renseignements :
Service déchets des ménages
04 75 67 55 57
dechets-menagers@annonayrhoneagglo.fr
annonayrhoneagglo.fr

HORAIRES

	DÉCHÈTERIE DE MARENTON À ANNONAY	DÉCHÈTERIE DES ENSURIES À VERNOSC-LÈS-ANNONAY	DÉCHÈTERIE DE LA VOCANCE À VILLEVOCANCE	DÉCHÈTERIE À FÉLINES
LUNDI	8h - 12h 13h30 - 17h30			14h - 18h
MARDI	8h - 12h 13h30 - 17h30		9h - 12h 13h30 - 16h30	
MERCREDI	8h - 12h 13h30 - 17h30	9h - 12h 13h30 - 16h30		9h - 12h
JEUDI	8h - 12h 13h30 - 17h30		9h - 12h 13h30 - 16h30	9h - 12h
VENDREDI	8h - 12h 13h30 - 17h30	9h - 12h 13h30 - 16h30		14h - 16h
SAMEDI	8h - 12h 13h30 - 17h30	13h30 - 16h30	9h - 12h	9h - 16h non stop

Informations Communales

Location Salles Communales

Salle polyvalente Louis Vincent
Tarifs à compter du 1er janvier 2017

GRANDE SALLE				
Tarifs		Location	Caution	Arrhes
Associations de Quintenas		240 €	500 €	120 €
Associations extérieures		550 €	650 €	275 €
Familles Quintenas		340 €	500 €	170 €
Familles extérieures		600 €	650 €	300 €
Réveillon (à but lucratif)	Quintenas	600 €	500 €	300 €
	Extérieur	700 €	700 €	350 €

Petite Salle

PETITE SALLE			
Tarifs	Location	Caution	Arrhes
Associations de Quintenas	120 €	470 €	60 €
Associations extérieures		Pas de location	
Familles Quintenas	160 €	470 €	80 €
Familles extérieures		Pas de location	

Le fait d'habiter sur la commune ne donne pas droit de faire bénéficier du tarif résident à des proches n'habitant pas sur Quintenas.

Le nettoyage est compris dans le tarif de la location.

Renseignements et réservation auprès de la Mairie de Quintenas et du responsable de la salle : Christian Fourel : 06 99 42 58 64

Salle associative : rez-de-jardin mairie

	Familles Quintenas	Familles extérieures
Fêtes de famille	100 € (caution 400 €)	/
Apéritif	20 €	/
Mise à disposition lors d'un décès	Gratuit	/
Activités lucratives Expo vente	50 € (caution 400 €)	50 €
Assemblée générale ou réunion	Gratuit	/

Bilan Financier 2017 (salle polyvalente Louis Vincent)

	2017	2016	2015
TOTAL RECETTES	11531 €	11537 €	10960 €
TOTAL DEPENSES	16 362 €	13 291 €	16 533 €
SOLDES 2014	-4 830 €	-1 754 €	-5 573 €

Equipe administative : Evelyne CLEMENSON . Sophie RANIERI, Isabelle CHENEVIER

Informations impôts

Pour le paiement de vos taxes foncières et de vos taxes d'habitation, vous pouvez opter pour le prélèvement à l'échéance, la mensualisation ou le paiement direct en ligne.

Pour toutes informations complémentaires, adressez-vous à votre trésorerie dont les coordonnées figurent dans votre avis d'imposition, ou connectez-vous directement sur Internet sur le site www.impots.gouv.fr

Concessions cimetière

Concess.	1 Place = 2,5 m²	2 Places = 5 m²
15 ans	115 €	230 €
30 ans	190 €	380 €
50 ans	270 €	540 €

Site cinéraire du cimetière communal

Columbarium :

Concessions, durée 15 ans : 200 €
durée 30 ans : 400 €

La redevance comprend l'ouverture, la fermeture, le scellement et la fixation de la couverture : 30 €

Jardin du souvenir

Aucune redevance. Inscription préalable en mairie.

Permanence des élus

Maire

Sylvain DESBOS
Se tient à la disposition du public en mairie sur RDV.

Service urbanisme :

Dominique CHAMBON
Adjoint délégué à l'urbanisme et aux finances
Se tient à la disposition du public en mairie :
Le samedi matin uniquement sur RDV

Antonino WERNIMONT sur RDV

Autres adjoints et élus délégués sur RDV :

Sylvie DESCHAUX
adjointe aux affaires scolaires et sociales

Sophie CAILLET GIROUX
adjointe vie assiociative et culturelle

Henri JUILLIAT
adjoint aux travaux

Départs en retraite

Mireille THERME et **Pascal TANSENS** ont fait valoir leurs droits à une retraite bien méritée !

Merci pour leurs dévouements au service de la commune.

Nous leur souhaitons une bonne retraite après toutes ces années d'activité.

Bienvenue à **Evelyne CLEMENSON**

Nouvelle secretaire qui exerçait précédemment à la Mairie de SAVAS et qui intégre l'équipe de secretaires administratives.

Formalités administratives

Formalité	Où ?	Pièces à fournir	Tarif	Précisions
Déclaration de naissance	Mairie du lieu de naissance	Carte d'identité, livret de famille (de préférence) et éventuellement certificat médical.	Gratuit	Faite par le père, une personne ayant assisté à la naissance ou employée à la maternité. Dans les trois jours suivant la naissance.
Mariage	Mairie du domicile d'un des époux	Extraits d'actes de naissance, attestation de domicile, identité des témoins + éventuellement pièces complémentaires.	Gratuit	Délai minimum pour les publications lorsque le dossier est complet : 10 jours pleins.
Déclaration de décès	Mairie du lieu de décès	Certificat médical attestant le décès + livret de famille.	Gratuit	Dans les 24 heures suivant le décès.
Extrait d'acte de naissance -Personne née en France	Mairie du lieu de naissance	Indiquer date de naissance, nom et prénom.	Gratuit	Joindre une enveloppe timbrée à votre adresse.
Français né à l'étranger	Service Central d'état-civil BP100 44035 NANTES CEDEX			Pour toute demande d'extrait d'acte d'état civil.
Extrait de casier judiciaire	Casier judiciaire national Rue de Landreau - 44079 NANTES	Imprimé disponible sur le site www.service-public.fr	Gratuit	Joindre une enveloppe timbrée.
Extrait d'acte de mariage	Mairie du lieu de mariage	Indiquer la date du mariage, les noms et prénoms des époux.	Gratuit	Joindre une enveloppe timbrée à votre adresse.
Extrait d'acte de décès	Mairie du lieu de décès	Indiquer la date et le lieu du décès, les noms et prénoms du défunt.	Gratuit	Joindre une enveloppe timbrée à votre adresse.
Duplicata du livret de famille	Mairie du domicile	Présentation du premier livret ou extraits d'acte de mariage et d'actes de naissance des enfants.	Gratuit	
Carte National d'identité	Mairie d'Annonay ou de Davézieux	Voir listes des pièces à fournir sur le site https//ants.gouv.fr	Si perte ou vol 25€	Délai deux à trois semaines. Valable 15 ans
Passeport Biométrique	Mairie d'Annonay ou de Davézieux	Voir listes des pièces à fournir sur le site https//ants.gouv.fr		Valable 10 ans.
Inscription sur les listes électorales Carte d'électeur	Mairie du domicile	- Carte Nationale d'identité - Justificatif de domicile (quittance de loyer, facture EDF, téléphone…)	Gratuit	Nouveau : inscription toute l'année
Reconnaissance d'enfant avant la naissance	Mairie	- Justificatif d'identité pour le ou les parents - Justificatif de domicile	Gratuit	L'enfant peut être reconnu par l'un ou l'autre des parents ou par les deux. Une mère ne peut s'opposer à une reconnaissance par le père. Un homme marié peut reconnaître l'enfant d'une femme n'étant pas son épouse.
Certificat de concubinage	Déclaration sur l'honneur en mairie du domicile	Présence de deux témoins non membres de la famille, avec carte d'identité.	Gratuit	Aucun texte n'oblige le Maire à délivrer un tel certificat
Légalisation de signature	Mairie	Document qui sera signé en présence du maire.	Gratuit	Uniquement lorsqu'un document en français doit être utilisé à l'étranger ou lorsque cette formalité est exigée.
Certificat de nationalité française	Greffe du Tribunal d'instance (Annonay, Bd de la République)	Livret de famille ou autre document prouvant la nationalité.	Gratuit	Enveloppe timbrée pour réponse si nécessaire.
Carte grise	https://immatriculation.ants.gouv.fr	Voir listes des pièces à fournir sur le site https//ants.gouv.fr		En cas de changement de propriétaire, joindre un certificat de vente, l'ancienne carte grise barrée avec la mention « Vendu le … » Si le véhicule change de département, le demandeur doit remplir une demande de non gage.
Recensement militaire	Mairie du domicile	Remplir une déclaration précisant l'état-civil, la profession, la situation de famille…		Jeunes Français ou sans nationalité, demeurant en France, âgés de 16 ans. Faire la déclaration pendant le premier mois qui suit le trimestre au cours duquel l'âge de 16 ans a été atteint.
Attestation d'accueil	Mairie du domicile	S'adresser en mairie	30€ (timbre fiscal)	Accueil de personnes de nationalité étrangères pour une durée maximale de trois mois (visa touristique).
PACS	Mairie du domicile	Voir listes des pièces à fournir sur le site www.service-public.fr	Gratuit	Prendre RDV en mairie

Vous pouvez consulter pour vos droits et vos démarches sur le site : **www.service-public.fr** et le site : **www.ardeche.gouv.fr**

PASSEPORT
CARTE D'IDENTITÉ
IMMATRICULATION
PERMIS DE CONDUIRE

MES DÉMARCHES à portée de clic !

Première étape pour tous les documents

- Je vérifie que l'adresse comporte le sigle gouv.fr
- Je vais sur le site de l'ANTS
- Je crée un compte ou je me connecte avec mes identifiants FranceConnect

Carte d'identité

Je peux faire ma pré-demande en ligne et je note le numéro qui m'est attribué et/ou j'imprime le récapitulatif comportant un code-barres qui sera scanné en mairie.

J'identifie une mairie dans laquelle je peux faire ma démarche et où je peux prendre rendez-vous si le service est proposé.

Je dépose mon dossier complet au guichet de la mairie qui procède au relevé de mes empreintes digitales et qui vérifie mes pièces justificatives.

Mon compte usager me permet de suivre l'état d'avancement de ma demande.

Je suis averti de la réception de mon titre que je vais récupérer à la mairie.

Passeport

Je peux faire ma pré-demande en ligne et je note le numéro qui m'est attribué et/ou j'imprime le récapitulatif comportant un code-barres qui sera scanné en mairie.

J'achète un timbre fiscal sur le site ***https://timbres.impots.gouv.fr/***

J'identifie une mairie dans laquelle je peux faire ma démarche et où je peux prendre rendez-vous si le service est proposé.

Je dépose mon dossier complet au guichet de la mairie qui procède au relevé de mes empreintes digitales et qui vérifie mes pièces justifcatives.

Mon compte usager me permet de suivre l'état d'avancement de ma demande.

Je suis averti de la réception de mon titre que je vais récupérer à la mairie.

Permis de conduire

Je rassemble mes pièces justificatives scannées ou photographiées et j'obtiens ma photo numérisée auprès des cabines ou photographes agréés.

Je peux faire une demande d'inscription au permis ou une demande de titre en ligne.

En cas de vol, je le déclare auprès de la police ou de la gendarmerie
En cas de perte, je la déclare en ligne :
Dans les 2 cas, j'achète un timbre fiscal en ligne.

Je fais ma demande en ligne seul ou en lien avec mon école de conduite ***https://permisdeconduire.ants.gouv.fr***

Mon compte usager me permet de suivre l'état d'avancement de ma demande.

Je reçois mon permis à mon domicile.

Certificat d'immatriculation

Je peux faire une demande en ligne pour un/une :
- Duplicata
- Changement d'adresse
- Changement de titulaire
- Cession de véhicule
- Autre motif

Je fais ma demande en ligne ***https://immatriculation.ants.gouv.fr***

En fonction de la demande, je m'authentifie grâce à France Connect ou au code joint lors de la réception du titre et je renseigne les informations nécessaires, notamment le numéro d'immatriculation.

J'imprime le certificat provisoire et le récépissé de dépôt de ma demande pour être autorisé à circuler.
Dans le cas d'une cession, je récupère les documents nécessaires à la vente et un code de cession à remettre au vendeur.

Je reçois mon certificat d'immatriculation à mon domicile.

- Pour faciliter mes démarches, je peux faire appel aux professionnels de l'automobile. Pour le permis de conduire, lors de mon inscription, je peux autoriser l'auto-école à accomplir la procédure et à transmettre des justificatifs pour mon compte. Pour le certificat d'immatriculation, je peux faire appel à un professionnel de l'automobile qui peut réaliser les démarches à ma place. Je le trouve sur ***https://immatriculation.gouv.fr***, rubrique «services associés» puis où «immatriculer mon véhicule».
- Je peux également me rendre dans une préfecture ou dans les sous-préfectures équipées, pour utiliser un point numérique et effectuer mes démarches en ligne. Il me permet d'imprimer et de scanner mes documents et d'être accompagné dans les différentes étapes par un médiateur numérique.

Alerte frelons asiatiques

En 2018, plusieurs nids de frelons asiatiques ont été répertoriés sur la commune. Il est important que nous soyons vigilants afin d'éviter leur prolifération car les frelons détruisent les abeilles avec toutes les conséquences que cela engendre. Signaler le nid en mairie.

Quintenas célèbre le centenaire de l'Armistice qui a mis fin à la première Guerre Mondiale

Livre souvenir

Quintenas 1914-1918

Après quatre années de recherches auprès des familles de Quintenas, Sylvette DAVID et Brigitte GUIRONNET sortent Quintenas 1914-1918. Un livre de plus de 300 pages dans lequel on retrouve le journal de guerre de Jean VERGNE, mais également les portraits de soldats, de familles de Quintenas.

EN VENTE à la bibliothèque Municipale «le Relais du Livre» et à la Mairie de Quintenas - Prix : 18€.

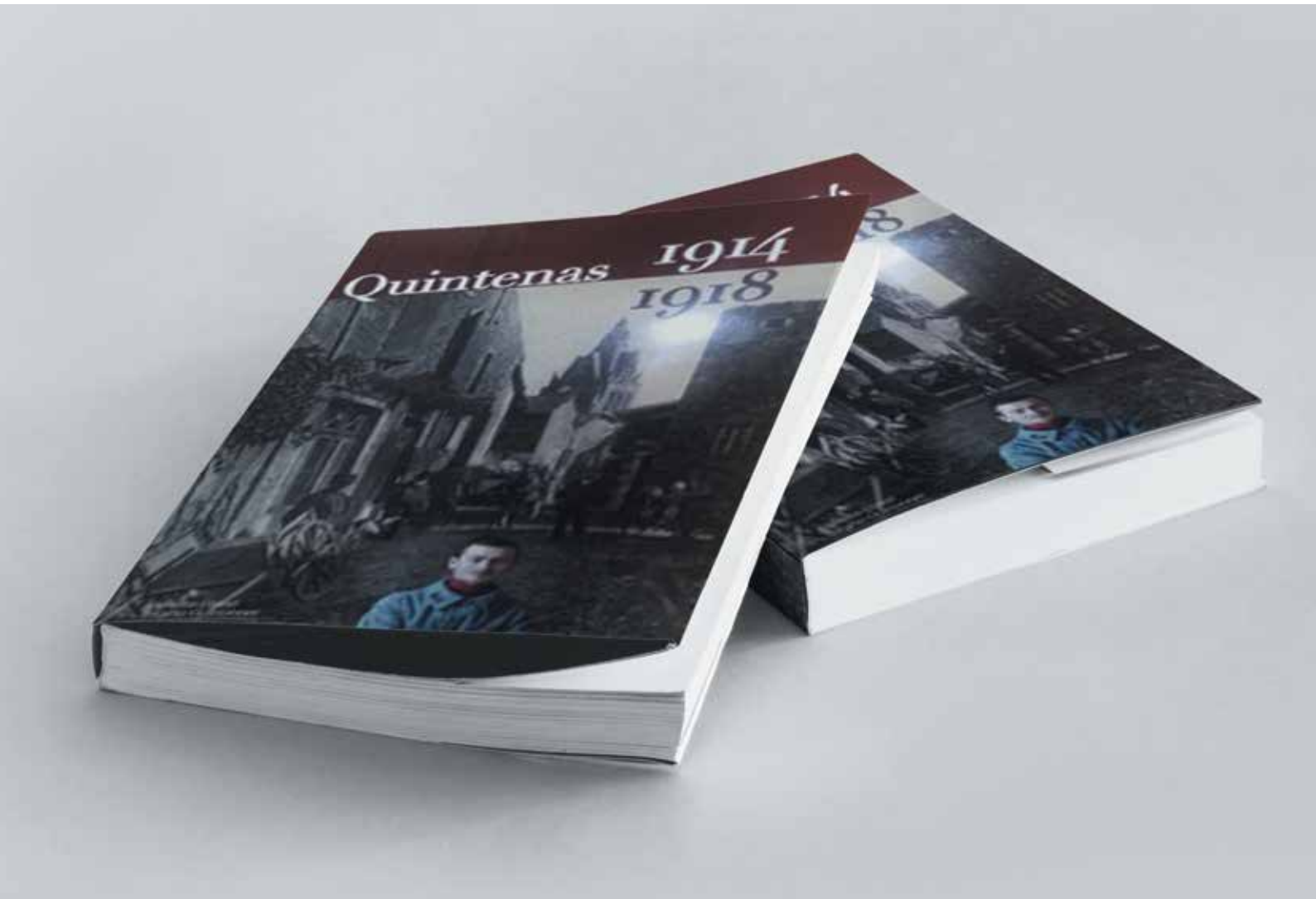

11 novembre 2018, Quintenas se souvient…

Ce jour-là, une partie des villageois s'était rassemblée sur la place de l'Eglise pour commémorer la victoire de la Grande Guerre le 11 novembre 1918.

Beaucoup de participants sont arrivés en costumes d'époque. Le Maire et la receveuse des Postes jouaient leur propre rôle, on retrouvait les mères et les enfants, les artisans, les paysans, les institutrices, les notables, les sœurs de Saint-Joseph sous les traits de nos concitoyens venus participer à cette reconstitution inédite. Ils étaient venus écouter le garde champêtre leur annonçant enfin une bonne nouvelle : l'armistice était signé.

Nos «poilus » étaient à l'honneur ainsi que tous ceux qui sont tombés au combat dans les différentes guerres avec l'inauguration de la nouvelle stèle, place des Anciens Combattants.

Les enfants des écoles accompagnés de Mme Thomas-Balandraud pour l'école publique et de Mme Samuel pour l'école privée ont apporté leur contribution par un chant et la lecture de poèmes et de textes.

La société de musique était là pour « La Marseillaise » bien sûr, mais aussi pour nous rappeler quelques airs d'autrefois.

Les sapeurs-pompiers, les anciens combattants et beaucoup de Quintenassiens ont pu revivre ce moment historique.

A cette occasion les habitants ont pu voir l'exposition su Quintenas pendant la Grande Guerre et découvrir le livre
«Quintenas 1914-1918»

En concertation avec les enseignants, une rencontre a été organisée avec les élèves des classes de CE, CM des deux écoles. Les enfants, très intéressés par le sujet, ont posé des questions sur de nombreux points concernant le déroulement de la guerre et la vie quotidienne au village.

CCAS

Le repas des aînés a eu lieu le samedi 20 janvier. 157 convives se sont retrouvés pour partager le repas préparé par Mets et Délices. Un grand merci à Sophie et Isabelle pour la décoration de la salle et également à toutes les personnes qui se mobilisent en amont de cette manifestation et également tout au long de cette journée pour assurer le service.

Un clin d'œil particulier aux jeunes de Quintenas toujours fidèles au rendez-vous.

Sylvie DESCHAUX adjointe aux affaires scolaires et sociales

Téléthon

Vendredi 7 Décembre **Sabry Jemour** a comblé le public avec son spectacle : Sabry chante Céline Dion. Le chanteur de l'association Sab Evasion a interprété avec brio le répertoire de Céline Dion. De nombreux rappels ont eu lieu auxquels Sabry a eu la gentillesse de répondre en revenant sur scène. Ce rendez-vous a réuni en toute convivialité plus d'une centaine de personnes à la salle des fêtes du village. Nous avons eu aussi le plaisir lors de cette soirée d'avoir la visite de **Karine Accassat** de la coordination AFM téléthon Ardèche .Les années se suivent mais ne se ressemblent pas, cela n'a pas empêché de récolté la somme de **250 euros**.

IL N'Y A PAS DE PETITS DONS, IL N'Y A QUE DE GRANDES ESPERANCES !

Merci à tous de votre participation et à l'année prochaine !

Sophie CAILLET-GIROUX adjointe vie associative et culturelle.

Initiez-vous aux gestes qui sauvent

Chaque année, nos aides maternelles, **Delphine BADOL** et **Delphine PIEGAY**, et nos cantinières, **Béatrice ANTON**, **Nadine DIZIERE**, **Mireille DUMONT** et **Adane EL FDIL** bénéficient d'un recyclage aux gestes de 1er secours.

Ce recyclage a eu lieu le samedi 8 septembre à la caserne des pompiers de Quintenas animé par **Guillaume PIEGAY.** Un grand merci à Guillaume pour sa disponibilité, son enthousiasme et sa pédagogie.

Sylvie DESCHAUX adjointe aux affaires scolaires et sociales

Garderie Cantine

Durant la période scolaire, les enfants des 2 écoles sont accueillis à la garderie le lundi, mardi jeudi et vendredi de 7h à 8h30 et de 16h30 à 18h30. **Béatrice ANTON** et **Delphine PIEGAY** assurent ce service.

Pour la cantine, les enfants sont encadrés par **Béatrice ANTON**, **Nadine DIZIERE**, **Mireille DUMONT** et **Adane EL FDIL**.

Tout au long de l'année, 70 à 100 enfants déjeunent à la cantine selon les jours.

Depuis septembre 2018, les inscriptions cantine ou garderie sont gérées via un portail internet avec paiement à l'inscription.

Nous rencontrons encore quelques oublis surtout lors des reprises après les vacances scolaires.

Les enfants non inscrits via ce portail ne sont pas acceptés en cantine.

En effet, certains d'entre eux bénéficient de projet d'accueil individualisé et pour cette raison aucune dérogation ne peut être acceptée. Il s'agit simplement de précaution maximale concernant la sécurité pour l'accueil de vos enfants.

Nous remercions vivement le personnel cantine et garderie qui œuvre chaque jour pour l'accueil et la surveillance des enfants dans une ambiance chaleureuse et conviviale.

Sylvie DESCHAUX adjointe aux affaires scolaires et sociales

Journée citoyenne

Pompiers une future vocation !

Comme chaque année, la mairie de Quintenas a organisé une journée citoyenneté pour les enfants des écoles.

Celle-ci s'est déroulée le vendredi 25/05 à la caserne des pompiers.

Les 200 enfants ont pu participer à différents ateliers animés par **Christophe DEYGAS**, lieutenant chef de centre assisté par 2 membres de son équipe.

Cette rencontre fut l'occasion pour les enfants de découvrir la vie d'une caserne mais également la vérification de leurs connaissances par le biais d'un questionnaire élaboré par Christophe DEYGAS.

Les enfants sont repartis enchantés.

Un grand merci à Christophe et toute son équipe pour cette belle journée.

Sylvie DESCHAUX adjointe aux affaires scolaires et sociales

ADAPEI

Chaque année l'Opération Brioches doit son succès à l'implication et au dynamisme des bénévoles. La collecte 2018 s'élève à **1 581,50 euros**. La Municipalité remercie les bénévoles et les personnes qui par leur achat ont participé à la réussite de cette opération et pour leur générosité.

Sophie CAILLET-GIROUX adjointe vie associative et culturelle

SARL DELOLME - ROCHE TP

06 82 07 90 67 — 06 83 92 01 20

Terrassement, VRD, brise-roche, puits, enrochement, aménagement cours, assainissement collectif et non collectif

vincent.delolme07@gmail.com

La Chapelle - 23 rue de l'abreuvoir - 07290 QUINTENAS - 04 75 34 58 72

www.terrassement-annonay.fr

DSN DUCOIN TP - 04 75 34 55 05 - ST ROMAIN D'AY

Aménagements extérieurs, Terrassements pour piscine & Espaces verts

Julien & ASSOCIÉS

GEOMETRES - EXPERTS

Bureau d'études VRD - Urbanisme

Bornage - Division de propriétés - Topographie - Avis de valeur - Copropriété...

32, Avenue Daniel Mercier - 07100 ANNONAY

Tel 04 75 33 04 10

email : julien.geometre@wanadoo.fr

site : juliengeometre.fr

Christelle & Davy RICHARD

Le Vialot

07290 ST-ROMAIN D'AY

04 75 34 24 52

Producteur de Plants Fleurs et Légumes

VENTE SUR L'EXPLOITATION L'APRÈS-MIDI

A.V.B.L.

ANNONAY VIDANGE BALAYAGE LACOUR

VIDANGES - FOSSES SEPTIQUES

BACS A GRAISSE

DEBOUCHAGES EGOUTS

NETTOYAGE PUITS - BALAYAGE

INSPECTION VIDEO DES CANALISATIONS

3 Rue des Sources

Parc d'Activité de Marenton 3

07100 ANNONAY

Tel : 04-75-32-11-62 - Fax : 04-75-67-04-25

mail : sarl-avbl@avbl.fr - Site : www.avbl.fr

INSTITUT BELLE O NATUR'ELLE

Horaires d'ouverture :

Mardi : 9h-12h / 14h-19h

Mercredi : 8h-12h / 14h-17h

Jeudi: 8h30 - 19h

Vendredi: 8h30 - 19h

Samedi: 8h30 - 19h

04 75 69 03 91

institutbelleonaturelle@hotmail.com

15 Grande Rue 07 290 QUINTENAS

Carol'Ann

Coiffure Mixte

Mardi, Mercredi

8h30-12h / 14h-18h30

Non-stop sur rendez-vous :

Jeudi 8h30-17h

Vendredi 8h30-18h30

Samedi 8h-13h

Quintenas

Tél. 04 75 34 55 83

Ecole privée St Joseph

8 rue des écoles
Tél. 06 43 26 68 41
ecole.privee.quintenas@gmail.com

Directrice :
Mme Séverine FATINET

Equipe éducative :

CLASSE MATERNELLE
Séverine FATINET
Amandine VERDUN
(décharge de direction, maternelle)

GS/CP : **Nathalie SAUZON**

CE1-CE2 :
Valérie CEYTE (lundi et vendredi)
Greta MATHAT (mardi et jeudi)

CM1-CM2 : **Véronique Samuel GEREYS**

Nombre d'enfants scolarisés
pour l'année 2018-2019 : 109

Répartition par niveau :

PS : 35 - MS :16 - GS : 15
CP : 11 - CE1 : 12 - CE2 : 14
CM1 : 13 - CM2 : 12

OGEC

Contact : 06 84 35 91 70 (Stéphanie Brias)
ecole.privee.quintenas@gmail.com

Co Présidentes :
Stéphanie BRIAS,
Josiane ALLEMAND

Trésorière :
Laetitia BONNET

Trésorier adjoint :
Jean Noel FONFREYDE

Secrétaire :
Christophe MENEGHINI

Secrétaire adjoint :
Mathieu FEREYRE

APEL

Contact : 06 10 94 58 18
elodie.gaillard26@gmail.com

Présidente :
Elodie GAILLARD

Trésorière :
Audrey CHAMBERT

Secrétaire :
Marie CLÉMENSON

Bilan des animations 2018 :
Marché de Noël avec spectacle
des enfants de l'école
le vendredi 14 décembre 2018

Ecole catholique St Joseph

Au cours de l'année scolaire 2017-2018 :

Comme chaque année, les élèves de GS à CE2 ont participé au cross de Davézieux organisé par l'UGSEL et sont allés à la piscine. Les élèves de CM1 et CM2 ont quant à eux participé au cross annuel de Satillieu.

Pour fêter le 8 décembre 2017, les élèves de la PS au CM2 sont partis à pied de l'école en pèlerinage jusqu'à Notre Dame d'Ay où ils ont été merveilleusement bien accueillis par l'association des amis de Notre Dame d'Ay et où un bon goûter les attendait. Après s'être restaurés, les enfants ont animé avec leurs enseignantes une célébration en l'honneur de l'immaculée conception.

Les élèves de CM ont pu bénéficier d'une initiation à l'escrime.

A l'occasion de Noël, le Père Noël est venu saluer les enfants et leur a offert à tous un livre, des papillotes et des clémentines. Et l'APEL leur a offert un très joli spectacle suivi d'un goûter.

Tout au long de l'année les élèves de maternelle ont quant à eux découvert la germination des graines, le cycle d'une plante et ont installé un carré potager dans la cour de l'école. Ils ont pu profiter de l'intervention de Mr Pain, boulanger, pour apprendre à fabriquer du pain.

Au mois de mai les enseignantes des écoles catholiques de St Victor, St Félicien et Quintenas ont organisé pour leurs élèves de maternelle des Olympuces, rencontre sportive adapté à de jeunes enfants.

En fin d'année, la classe maternelle est allée visiter la forteresse de Mornas suite à un travail effectué tout au long d'une période sur les châteaux forts et la vie au Moyen-Age. Les GS/CP sont allés à Soyons suite à un travail sur la préhistoire. Quant aux élèves de CE-CM, ils sont allés à Lyon à la découverte du musée des Confluences.

En juin 2018 prenez fin le projet d'école débuté en septembre 2014 « sensibiliser les élèves à l'éducation artistique et culturelle ». Pour clôturer celui-ci et reprendre ce que les enfants avaient découvert durant ces 4 années, ils ont présenté en fin d'année à leur famille une comédie musicale.

Evènements 2018-2019 :

Cross organisé par l'UGSEL pour les GS/CP/CE.

Cross du collège de Satillieu pour les CM.

Spectacle de Noël des enfants juste avant le marché de Noël le vendredi 14 décembre.
Intervention du syndicat des 3 rivières en classe maternelle sur les thèmes du cycle de l'eau et les différents états de l'eau.

Nouveau projet d'école **« vivre et faire vivre la bienveillance au sein de notre école »**.
Après une année de formation suivie par les enseignantes, les enfants ont également pu profiter de l'intervention sur le thème de l'attention bienveillante.

Piscine pour les élèves de GS/CP/CE.

Intervenant pour apprendre à jouer aux échecs en CM.

Classe de découverte pour les CE-CM au cours de laquelle les enfants seront invités à parler toute la journée en anglais.

Carnaval à la mi-carême avec défilé dans les rues du village.

Et des sorties sont encore à définir pour les maternelles en fonction des thèmes travaillés en classe au cours de l'année.

Texte transmis par les écoles.

Ecole publique

Projets éducatifs 2017 / 2018 :

PROJET D'ÉCOLE :

- renforcer les compétences langagières
- développer la maîtrise de la langue écrite
- aider à la construction de la posture d'élève
- améliorer la prise en charge des élèves en difficulté
- organiser le parcours culturel de l'élève
- utiliser le matériel numérique mobile
- s'impliquer dans des projets communs, développer le « faire ensemble » et le « vivre ensemble », les pratiques corporelles de bien être (relaxation) et de message clair entre les élèves, décloisonner pour certaines activités et échanger entre les classe : école Coopérative avec l'OCCE (Office Central de la Coopération à l'école), confection de sablés, activités autours du goût, chorale d'école, fête de Carnaval, ateliers artistiques, lectures offertes des plus grands aux plus petits et en mars 2018, classe de découverte pour les élèves de Petite section à CM2 à Meyras (07) .
- Actions fortes, citoyennes et solidaires : poursuite des projets Eco-école solidarité/ Education au Développement Durable :
Collecte de bouchons en liège, au profit des AEM, Amis des Enfants du Monde, (aide des enfants dans différents pays du monde (Ethiopie, Haïti...), collecte de bouchons plastiques, au profit de l'association « graines de soleil » (aide à l'achat de matériel adapté au handicap des enfants malades). Participation à l'opération « nettoyons la nature », dans les différents quartiers de la commune, collecte de piles et intervention du SYTRAD.
- Activité sportive encadrée par des intervenants : natation (GS, CP, CE, CM.)
- Travail autour d'un thème de commun à l'école : la biodiversité illustrée par l'entretien d'un jardin participatif, terrain naturel d'observation d'écosystème.

Texte transmis par les écoles.

Ecole primaire publique

6 rue René Cassin - 07290 Quintenas

04 75 34 54 18 (élémentaire)
04 75 34 55 85 (maternelle)

Mail : ce.0070122v@ac-grenoble.fr

Horaires pour toutes les classes :
lundi, mardi, jeudi, vendredi :
8h45 - 11h45 et 13h30 - 16h30

Activités pédagogiques complémentaires (APC) :
Mardi et jeudi : 8h05 - 8h35

Directrice :
Mme Pascale BALANDRAUD-THOMAS

Equipe pédagogique :
TPS/PS/MS/GS : **Claire GASSIE**

GS/CP : **Nadège FARIZON**

CE1/CE2 :
Pascale BALANDRAUD THOMAS
Emilie REVERCHON

CM1/CM2 :
Marine HALLE
Emilie REVERCHON

Maître E : **Guillaume RONZON**

Psychologue scolaire :
Céline BOISSON - Tél. 04 75 34 46 11

ATSEM :
Delphine BADOL, Delphine PIEGAY

Entretien des locaux :
Adane ELFDIL

Horaires pour toutes les classes de l'école :
Lundi, mardi, jeudi, vendredi :
8h45 - 11h45 et 13h30 - 16h30

Activités pédagogiques complémentaires (APC)
lundi, jeudi : 16h35 – 17h05

Nombre d'enfants scolarisés pour l'année 2018-2019 : 96

Répartition par niveau :
Maternellle TPS à MS : 29
GS/CP: 21,
CE1/CM2 : 25
CE2/CM1 : 21

AMICALE LAÏQUE LA QUINTENASSIENNE

Présidente : **Blandine MANIOULOUX**

Trésorière : **Bénédict PION**

Co-trésoriere : **Angélique BARQUERO**

Secrétaire : **Agathe MAISONNIER**

Co secrétaire : **Gaëlle ROUSSEAUX**

Contact : Téléphone : 06 86 02 39 38
Email : amicalelaique.laquintenassienne@orange.fr

Infos

Les élus sont souvent interpellés sur la divagation d'animaux ou les aboiements intempestifs des chiens

Pour rappel :
Tout propriétaire doit, sur les voies et espaces publics, tenir en laisse son animal domestique En ce qui concerne les aboiements, les propriétaires d'animaux et ceux qui en ont la garde sont tenus de prendre toutes les mesures propres à préserver la tranquillité des habitants

Distributeur de billets

Dans le programme que nous avons présenté à l'occasion des élections de mars 2014 nous avions prévu de doter notre village d'un distributeur automatique de billets.

Nous avons mené depuis, des études et des négociations avec le secteur bancaire.

Nous constatons que la stratégie des banques aujourd'hui n'est pas de développer les distributeurs qui sont en fait générateurs de coûts d'installation et de maintenance importants.

Les banques sont plutôt dans une stratégie de réduction que de développement.
Les banques dans leur ensemble s'orientent pour les prochaines années vers le développement de la dématérialisation des paiements avec en particulier le paiement sans contact et le paiement par téléphone.

Urbanisme

Permis de construire : 18
- Garage, abris de jardin : 4
- Extension : 2
- Maison individuelle : 12

Déclaration préalable : 11
- Piscine, Abris de jardin, panneaux photovoltaïques
- Modification de façade

Permis d'aménager : 4

Certificats d'urbanisme : 66
- CU (a) d'information : 56
- CU (b) opérationnel : 10

Travaux

Rénovation de la place de l'église

La rénovation de la place de l'église a été un gros chantier au centre du village qui a perturbé nos habitudes pendant plusieurs semaines. Le résultat est très satisfaisant et fait l'unanimité.

Une partie des membres du conseil municipal lors de la réception des travaux en présence de **M. Darnaud**, sénateur de l'Ardèche et de **M. Amrane**, conseiller régional, qui a suivi le dossier pour que ces travaux soient subventionnés par la Région à hauteur de 50 000 €.

Coût des travaux : **127 590 € HT**
Subvention de la Région : **50 000 €**

Inauguration de la stèle érigée à la mémoire des anciens combattants

Le 11 novembre 2018 lors de la commémoration du centenaire de l'armistice de la guerre 1914-1918, une stèle a été inaugurée sur la place de anciens combattants des guerres 1914-1918, de 1939-1945 ainsi que les combattants d'Afrique du Nord.

Les nouvelles toilettes publiques derrière l'ancienne poste au centre du village
Ce chantier a été réalisé par les employés municipaux que nous félicitons pour la qualité de leur prestation.

Donc Quintenas, avant le printemps 2019, disposera de toilettes vers le jeu de boules, au Pontet, à la gare routière, à l'abri bus et au centre du village à côté du centre culturel.

Maison des jeunes
Le conseil municipal a décidé en 2017 de construire une maison des jeunes. Les travaux de gros œuvre et peintures seront réalisés par les employés communaux aidés par de jeunes volontaires qui se sont retroussés les manches tout au long du chantier.

Nous les félicitons chaleureusement car ils montrent à tous que si certains jeunes ne pensent qu'à détruire, d'autres pensent à construire. Côtoyer des jeunes positifs comme eux est très réconfortant et nous leur disons encore « bravo » sans oublier les employés communaux qui les ont guidés.

SARL
TRACOL FILS
MACONNERIE - RESTAURATION
TAILLE ET POSE DE PIERRES
Depuis 1930,
3 générations de transmission de savoir-faire
ZA Chizaret
07290 QUINTENAS
Tel : 04 75 67 00 14
www-tracol-maconnerie.fr

EURL
GRENIER Frédéric
CHAUFFAGE - PLOMBERIE - ÉLECTRICITÉ - CLIMATISATION
DÉPANNAGE / ENTRETIEN CHAUDIÈRE FIOUL ET GAZ
POMPE À CHALEUR
VENTE PÔELES À BOIS ET À GRANULES
Tél. 04.75.32.00.91
Tél. 04.75.32.96.15
5, avenue de la gare - immeuble le Rossini - 07100 Annonay
ZAE Chizaret - 07290 Quintenas
contact@grenier-chauffagiste.com - www.grenier-chauffagiste.com

VivaL by Casino
POISSON LE JEUDI
S.A.R.L. ISA BELLE LA VIE
23 Place de l'église 07290 Quintenas
Ouvert du mardi au samedi de 7h30 à 12h30 et de 15h à 19h
et le dimanche de 7h30 à 12h. Fermé le lundi.
Livraison à domicile.
Tél.: 04 75 67 60 41

CROQ PIZZA
Lundi : BOGY
Mardi : ST ALBAN D'AY
Mercredi : ST ROMAIN D'AY
Jeudi, dimanche : QUINTENAS
Vendredi : VILLEVOCANCE
Tél. 06 61 77 51 57
A partir de 17h30

Restaurant CUISINE TRADITIONNELLE
Le Pontet
Cochon de lait / Service traiteur à emporter
Menu du jour 13,50€
Menus de 20€ à 29€
7, place du Pontet Quintenas
04 75 67 06 61 - 06 48 61 32 09
restaurantlepontet@gmail.com
Ouvert tous les midis et les soirs à partir du jeudi
sur réservation les autres soirs

AVot' Service
Libérez vous de votre quotidien !
10 place de la fontaine - 07290 St Romain d'Ay
Mail : avotservice07@gmail.com
09 83 07 48 37 - 06 28 35 84 38
• Travaux ménagers
• Garde d'enfants à domicile (+3 ans)
SP services à la personne
Pour toute information
Bureau ouvert du mardi au vendredi de 9h à 12h

BOUCHERIE - CHARCUTERIE - SALAISON
S.A.S FINCKBOHNER
Maison fondée en 1895

07290 QUINTENAS - Tél. 04 75 34 41 08

Bibliothèque

Bilan des animations 2018

• **Vendredi 16 mars** :
soirée diaporama sur le travail bénévole au Cambodge pour l'association « Toutes à l'école »

• **Samedi 24 mars** :
Troc Jardin en association avec la journée de l'amitié de « Savoir et Partager » qui se déroulait dans les locaux de la bibliothèque

• **Vendredi 8 juin** :
spectacle pour les enfants des écoles, comme chaque année, financé par la mairie et organisé par la bibliothèque. Les enfants ont pris beaucoup de plaisir avec « vous voulez rire » des frères Duchoc.

• **Samedi 24 novembre** :
projection du film « Salto Mortale »de Guillaume Kosakiewiez, en présence du réalisateur dans le cadre du mois du film documentaire « Les sentiers du doc »

• **Mercredi 5 décembre** :
festival des solidarités, avec le « Plein de poètes « pour une soirée poésie et textes lus sur le thème de la solidarité.

• **Samedi 15 décembre** :
séance dédicace du livre « Quintenas 1914-1918 » par leurs auteures Brigitte Guirronnet et Sylvette David.

• Et toujours des accueils de classe et des accueils de tout-petits, tout au long de l'année scolaire.

A partir du mois de mai la bibliothèque mettra à disposition de ses lecteurs les ressources numériques de la bibliothèque départementale , à savoir , la presse en lignes (800 titres disponibles), le livre numérique (1000 romans), la musique en ligne (plus de 10 millions de titres) et le cinéma documentaire via la plateforme Tenk.

Les lecteurs inscrits à la bibliothèque pourront accéder à ces services depuis leur ordinateur personnel pendant une année à l'issue de laquelle ils devront renouveler l'accès à cette offre pour en bénéficier de nouveau. Les modalités de ce service seront expliquées à chaque personne intéressée à la bibliothèque.

D'autre part l'équipe duRelais du Livre participe régulièrement à des réunions de travail pour la mise en place d'un réseau intercommunal au sein de Rhône Agloo sous la houlette de la bibliothèque communautaire d'Annonay. Ce réseau a pour but de mutualiser les ressources des bibliothèques et de permettre les échanges et les actions culturelles diverses.

Texte transmis par le relais du livre.

Horaires de la bibliothèque :
Mardi de 16h30 à 18h
Mercredi de 10h à 11h30 et 17h à 18h30
(fermé pendant les vacances d'été)
Jeudi de 9h30 à 11h30
Samedi de 9h30 à 12h

Association Le Relais du livre
Présidente : Anne-Marie LAFAYE
Trésorière : Marie-Jeanne ROUCHIER
Secrétaire : Jacqueline BAILLE
Contact : 04 75 34 18 70
Effectif : 65 adhérents adultes,
100 enfants inscrits à titre gratuit.
Adhésion 6€ par année
pour les adutes (+ de 18 ans)

L'Ardéchoise à Quintenas

Remerciements à tous les Bénévoles & Sponsors.
Carrefour Market - Concept fruit - Euronat - Justin Bridou - Fromage Fourel

Journée rencontre santé et nutrition

La Mutualité Française Auvergne Rhône-Alpes et la Maison de santé de Quintenas en collaboration avec la mairie organisaient une journée de prévention et de promotion de santé et de diététique en présence de professionnels.

Cette rencontre, sous forme de stands, proposait aux participants de faire le point sur leurs habitudes alimentaires et leurs activités physiques.

Un atelier cuisine et une initiation à la marche nordique étaient proposés par Sandra Desmartin, Anaëlle Chaudier et Guy Costechareyre . Cette journée a été très appréciée .

Une alimentation équilibrée, combinée à une activité physique régulière quotidienne constituent les deux piliers d'une vie saine équilibrée.

Journée sous le Sport…

Lors de la compétition départementale de gymnastique des Mésanges rassemblant plus de 130 poussines

Démonstration de Diabolo avec la participation d'Antoine BOYER

Démonstration de VTT TRIAL avec la participation de Nicolas CASUCCIO
(Champion de France R1 en 2013 / Champion Rhône-Alpes National en 2014 / vice-champion Rhône-Alpes Expert 2015 / Champion de France National 2016)

Les associations communales

ACCA

Président : Bernard DURAND
Trésorier : Michel GABRIELLI
Secrétaire : Johan FANGET
Adresse :155 impasse des cerisiers
Tél. 04 75 34 54 79
Email : durandbernardchantal@orange.fr
Effectif : 44 adhérents

Amicale des anciens combattants d'AFN

Président : Maurice CLEMENSON
Trésorier : Henri FANGET
Secrétaire : Jean MEISSAT
Adresse : 205 route d'Annonay
Tél. 04 75 34 50 36
Effectif : 20 adhérents
Bilan des animations 2018 :
- Repas annuel le 1er juin au restaurant Chatron à Peaugres
- Rencontre inter-amicales AFN à St Romain d'Ay

AFR Quintenas Yoga

Familles Rurales Quintenas
Présidente : Irène SEIGNOVERT
Vice-présidente : Brigitte DONNET MARC
Trésorière : Evelyne CHARDON
Secrétaire : Suzy CHANTEPY
Membres : Monique BESSET - Juliette MARION
Adresse : 80 Impasse des Cerisiers
Tél. 04 75 34 53 81
Email :claude.seignovert@wanadoo.fr
Effectif : 42 adhérents dont 1 couple
Bilan de l'année 2018 et animations : Activité yoga
2 cours par semaine :
le lundi de 10 h 30 à 12 h
le mercredi de 20 h 15 à 21 h 45
Une journée yoga a été organisée avec notre professeur Corinne COMBE avec 14 participants aux Grandes Faugères à Satillieu : yoga le matin à l'intérieur et extérieur, repas de midi, balade l'après-midi. Les participants se sont retrouvés avec plaisir et convivialité

Amicale Boule Quintenas

Président : Bernard BONNET
Trésorier : Thierry FANGET
Secrétaire : Philippe POULAILLON
Contact : 07 71 10 07 31
Effectif : 48 licenciés et 41 sociétaires

Arts créatifs et culturels de Quintenas

Président : André DAVID
Trésorier : Jean Luc PAILLOT TE
Secrétaire : Sylvie COSTE
Adresse : 105 allée de Peyre Fosse
07790 St Alban d'Ay
Téléphone : 06.23.89.24.84
Email : artscreatifs@orange.fr
Bilan des animations 2018 :
La dixième Expo des Arts Créatifs a été encore cette année un très bon cru, nous remercions les 28 exposants de leur présence, ainsi que la qualité de leurs œuvres, et les nombreux visiteurs (pour info nous avons eu pratiquement 350 personnes), donc ensemble nous avons participé à la réussite de cette manifestation.
L'équipe des Arts créatifs vous donne rendez-vous en 2019.

Association Danse Quintenas

Présidente : Jacqueline BAILLE
Trésorière : Brigitte FAURITE
Secrétaire : Sylvie JACOTIN
Adresse : en mairie - 18 Grande rue
Tél. 06 50 05 12 62
Email : andre.baille@neuf.fr
Effectif : 125 élèves
L'association propose des cours de danse pour les enfants de 2 à 11 ans, de la gym d'entretien, du fitness et de la danse country.

Au fil du pont

Président : Jean-Luc MICHEL
Trésorier : André DAVID
Secrétaire : Pierre GUIRRONNET
Adresse : 247 rue du centre
07430 Vernosc les Annonay
Téléphone : 06 52 69 97 00
Email : pierre.guirronnet@free.fr
Effectif :12
Un panneau signalétique a été installé sur la place des anciens combattants (derrière l'église). Vous y retrouverez des informations historiques sur le Pont de Moulin sur Cance, classé monument historique et l'itinéraire pour vous y rendre
Bilan des animations 2018 :
- Visites du Pont par le collège Batty de Pélussin, un groupe en visite à Lalouvesc, un couple de Lyon.
- Nettoyage de la renoué sous le Pont en août.
- Entretien du chemin (rigoles + végétation) d'accès au Pont
- Pose d'un panneau explicatif derrière l'église ainsi que 6 panneaux directionnels pour se rendre au Pont en voiture par les employés municipaux, le tout financé par la mairie.
- Démarches pour faire installer des panneaux indiquant le pont sur Annonay et Vernosc.

Le pont de Moulin sur Cance est une opportunité pour les randonneurs. Depuis sa restauration, il est emprunté par les itinéraires pédestres, cyclables et même à cheval.

Ce pont est le passage privilégié pour rejoindre le village de Quintenas sur un itinéraire balisé blanc et jaune par les équipes d'entretien des sentiers l'Ardèche Verte. Le parcours est assez facile et en 1h30 à partir de Quintenas vous pouvez rejoindre Vernosc à pied. La publicité n'est plus à faire… déjà en 2016 est apparue sur le net une randonnée très bien expliquée que vous pouvez consulter sur le lien suivant : www.carnetsderando.net/ardeche-verte-vallee-de-cance et même un petit film explicatif sur youtube qui l'accompagne.

Voici la carte qui peut vous servir de guide, car tout est balisé ou presque, sauf la boucle supplémentaire sur la rivière « Goueille » (points entre 2 et 6). En effet ce n'est pas un sentier communal cadastré qui est même un peu risqué si les rivières sont en crues. Le temps indiqué est aussi réalisé par de très bons marcheurs, ce sera au moins 4 heures.

La carte IGN 1/25000 N°30340 SERRIERES peut aussi vous être utile. Elle couvre les communes de Vernosc, Quintenas et Ardoix. « Les chemins qui portent aujourd'hui nos pas portent aussi la mémoire des gens qui les ont arpentés avant nous. Cette mémoire est fragile comme le sont aussi les chemins.

A les délaisser, on les laisse s'effacer, de même qu'à oublier de se souvenir des êtres du passé et on perd le fil qui nous relie à eux, les condamnant à disparaître de nos pensées comme ils ont disparu du monde.

Perdre la trace laissée par ces millions de pas lentement ajoutés durant des siècles, si ce n'est pas seulement perdre en moyen de marcher d'un endroit à un autre, mais c'est également perdre pied dans la continuité des générations ».

Alors… prenez le sentier des ouvrières qui descendaient tous les jours de Quintenas et de Vernosc pour aller travailler aux moulinages de Moulin sur Cance ou un autre lieu tout aussi chargé d'histoires en passant par le pont de Tourtel.

Bonnes randonnées autour de nos villages.

L'avenir

Président : Maxime Grand
Email : maxime.grand@gmail.fr
Vice président : Kévin Chirol
Tresorier : Kyllian Berruyer
Vice trésorier : Mathias Siegel
Secrétaire : Cynthia Faurite
Vice secrétaire : Antonin Finckbonher

Casse Noisettes

Présidente : Annick PENEL
Trésorier : Maurice CHIROL
Secrétaire : Jeanine DESBOS

Adresse :12 grande rue
07290 Quintenas
Tél. 04 75 34 43 78 ou 04 75 34 42 83
Email : annick.penel@hotmail.fr
ou jeaninedesbos@hotmail.fr

Effectif : 20

Bilan des animations 2018 :
Bilan très satisfaisant avec 1236 entrées réparties sur les 4 week-end de novembre, dont 1 organisé par et pour l'école privée, et 1 au profit des associations DEBRA et ARSLA (pour la 9ème année consécutive). Intégration de 5 nouvelles recrues qui ont interprété leur 1er rôle avec talent.

Bravo à Annick pour avoir elle-même rédigé la pièce que nous avons jouée.

Comité des fêtes Ardèche balloon Festival

Président : Loïc GERY
Trésorier : Bruno PATE
Secrétaire : Monique PONSON

Adresse :1085 Route de Longetane
07290 QUINTENAS
Tél. 06 13 78 40 22
Email :comitefetesquintenas@yahoo.fr

Effectif : 16

Bilan des animations 2018 :

Une année riche en animations, avec une météo très favorable que ce soit pour l'Ardèche Balloon Festival fin juin, le vide grenier le 3ème dimanche de septembre ou l'arrivée du Père Noël le 8 décembre. Les habitants de Quintenas ont répondu présent à toutes nos manifestations et nous les en remercions.

Génération Mouvement des Ainés Ruraux Club Vermeil

Président : Georgette BESSEAS
Trésorier : Michel VIVIERS

Adresse : 40 chemin du Champ des Mas
Tél.04 75 34 51 14

Effectif : 60

Bilan des animations 2018 :
- Repas de Noël avec le père Noel et l'école publique 66 enfants
- Concours de belote le 1er mars 2018
- Repas d'anniversaire le 19 octobre 2018

Les Mésanges (gymnastique)

Président : Brigitte SASSOLAS
Trésorier : Corinne DELOLME
Secrétaire : Mylène DUMONT

Tél. 06 63 49 19 95
Email : lesmesangesgym@gmail.com

Effectif : 113 gymnastes

Cette année, lors du concours interne, une grande surprise est venue clore l'après midi avec la visite de Séréna, Grâce et Lorette CHARPY, 3 sœurs de très haut niveau de gym. Deux évoluent encore en équipe de France et font parties du pôle sportif de St Etienne. Elles ont de nombreuses médailles à leur actif et elles ont pu remettre les coupes. Leur visite a pu se poursuivre par une longue série de photos et de dédicaces ainsi qu'une démonstration de leur part.

Au niveau des résultats sportifs, les poussines finissent championnes départementales et nos jeunesses deuxième.

Pour le concours régional, les jeunesses finissent seconde en R3.

On note également une belle évolution sur les badges qui a eu lieu à Quintenas cette année et a rassemblé environ 150 gymnastes.

Les Muguets de Quintenas

Président : Nicolas CARROT
Vice-président : Rémi PENEL
Trésorier : Jérôme BAYLE
Vice trésorier : Christian FOUREL
Secrétaire : Pauline GRAND

Vice-secrétaire : Antoine DEYGAS

Adresse : 25 Route des Sinfonts
Tél. 06 89 95 86 68
Email : lesmuguets.quintenas@gmail.com

Effectifs : 34 musiciens à l'harmonie et 31 élèves à l'école de musique

Bilan de l'année 2017/ 2018, événements marquants :

Le bilan de l'année écoulée reste positif en tout point. L'association fait partie intégrante de la vie associative du village. Elle organise et participe à de nombreuses animations : concert de la Sainte Cécile, vœux du maire, matinée boudin, concert d'hiver (avec les harmonies de Serrières-Sablons et Vernosc en 2018), défilé de la vogue, portes ouvertes des pompiers et festival des montgolfières. Ils ont également été invité par la Batterie-Fanfare de Tain l'Hermitage en mars pour un concert et en juin pour les 15ème Fanfares Délires. Les musiciens animent également les commémorations de Quintenas, mais aussi Ardoix et Arras-sur-Rhône. L'événement marquant de l'année fût la participation des musiciens à la reconstitution de l'annonce de l'Armistice de 14-18 à Quintenas. L'ensemble des musiciens faisaient partie intégrante de cette reconstitution et avaient revêtues une tenue d'époque pour l'occasion. Très bons souvenirs pour l'ensemble des musiciens et villageois présents.

Union Sportive du Val d'Ay

Comité Directeur 16 membres :
Président : Philippe Deygas
Co-Présidente : Sandrine Perrier
Vice-Président administratif : Vincent Revirand
Secrétaire : André Fréry
Secrétaire adjoint : Vincent Dodet
Trésorier : Jean Pierre Chateigner
Trésorière Adjointe : Beatrice Revirand

Site internet : www.usva.fr

ou sur facebook :
www.facebook.com/pages/US-Val-DAy

Contact :
Benjamin BOURNAC 06 25 05 69 98
Mail : 550632@laurafoot.org.

Pour sa 8ème saison (2018/2019), l'U.S.VAL D'AY compte au 30 octobre 2018 :
280 licenciés, répartis sur plusieurs communes du canton 59 à Ardoix, 19 à Préaux, 31 à Quintenas, 50 à Satillieu, 6 à St Alban, 8 à St Jeure d'Ay, 76 à St Romain d'Ay.

Depuis plusieurs saisons consécutives le club conserve le label qualité « Argent » attribué par la FFF pour son école de foot (U6 à U11). Ce label met en valeur le travail quotidien des éducateurs et des dirigeants.

L'équipe seniors1 est descendue en D2, une équipe U15 et une équipe U17 jouent au plus haut niveau du district Drôme-Ardèche (Excellence et Elite).

Pour les jeunes U15, U17, U19 cette année, l'USVA est en entente avec le club de Sarras/Saint-Vallier car nos équipes étaient trop juste en effectif pour ces catégories, cela permet d'avoir 2 équipes par catégorie et permet à chaque jeune d'évoluer au niveau sportif souhaité.

Savoir et Partager

Présidente : Sylviane CHIROL
Trésorière : Jacqueline BAILLE
Secrétaire : Anne-Marie LAFAYE

Tél. 04 75 34 52 50
Email : maurice.chirol@orange.fr

Effectif : 35 personnes

Bilan des animations 2018 :
Participation à l'Ardéchoise

Tennis club

Compte rendu Assemblée Générale Tennis Club de Quintenas du samedi 27 Octobre 2018 :

En raison des dégradations effectuées régulièrement sur les terrains de tennis de QUINTENAS, notamment des trous dans le grillage, panneau d'affichage arraché. Le club de tennis de Quintenas à pris la décision de mettre l'association en veille et de retirer les filets des cours 1 et 2

L'Association ne peut cautionner ce genre de comportement et se doit de réagir

Ce pourquoi, pour une durée indéterminée, il n'y aura plus d'accès aux cours de tennis

ENTREPRISE VIVAROISE DE TRAVAUX PUBLICS

04 75 83 50 40

ENTREPRISE VIVAROISE
07 BOULIEU-LES-ANNONAY - 04 75 83 50

TOUS TRAVAUX ROUTIERS
Terrassement
Construction et entretien de chaussées
Maçonnerie, V.R.D

GEDIMAT
Delmonico Dorel

Latrèche Bâti-Passion
maçonnerie
Quintenas
06-71-46-32-15
latreche.lbp@orange.fr
Neuf et rénovation , béton et pierre , aménagements extérieurs et conseil

Cyril Pasquion
Infographiste
Toute votre communication
(Flyers, Affiches, cartes de visite, site internet…)
Tél. 09 51 33 60 77
cyril.pasquion@agencetinca.fr

EAD
Equilibre Aménagement et développement
232 RN7 - Quartier de la Gare
38150 SALAISE SUR SANNE
Tél: 04 74 86 04 88
Sylvain MAGNAN
Architecte DPLG
ead@ead-architectes.fr

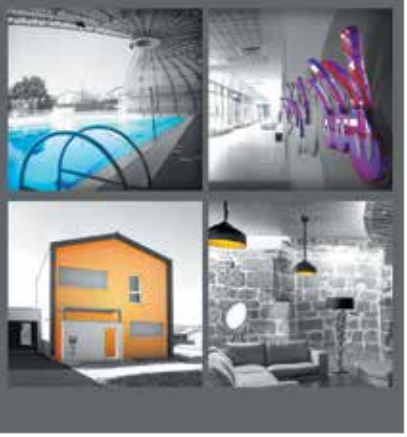

Centre d'incendie et de secours de Quintenas

L'effectif se compose de 18 sapeurs-pompiers comprenant :

1 Adjudant-chef (Chef de centre), 2 Sergents , 6 Caporaux, 9 Sapeurs

Les Activités opérationnelles du centre du 1er janvier au 31 Décembre 2018 se traduisent par 75 interventions correspondant à :

53 Secours à personne,11 Secours routiers, 8 Feux de végétaux
3 sortie diverse (inondation, objet menaçant de tomber sur la voie publique)

Recrutement

- Vous avez un peu de temps libre à mettre au service de la population ?
- Vous aimez l'action ?

Alors engagez- vous !

Devenir sapeur-pompier c'est vivre une expérience unique.

Quelles conditions il faut avoir ?
Etre âgé de 16 à 45 ans, jouir de ses droits civiques, habiter au maximum à 8 minutes du centre d'incendie et de secours.

Si vous êtes intéressés pour venir nous rejoindre, vous pouvez prendre contact avec le chef de centre l'adjudant-chef

DEYGAS Christophe au 06 23 63 17 56
ou auprès d'un sapeur-pompier de votre connaissance.

Adresse : 96 route d'Annonay
Tel : 04 75 34 44 85
Adresse mail : Christophe.Deygas.Qin@sdis07.fr

Chef de centre de Quintenas - ADJ **Deygas Christophe**

Pour essayer de susciter des vocations, les sapeurs-pompiers ont décidé d'organiser une campagne d'information et de sensibilisation. Ils seront présents à la cérémonie des vœux de chacune des communes que le centre dessert en premier appel. l'Adjudant chef Raymond souligne : «Les pompiers ont besoin de vous, c'est le message que nous souhaitons faire passer.»

LES DIFFÉRENTS CENTRES DU TERRITOIRE ET LEURS PÉRIMÈTRES D'INTERVENTION

LA CASERNE DE SAINT-MARCEL-LÈS-ANNONAY

Une importante opération de rénovation a été menée en 2015 dans le centre avec l'aménagement de bureaux, la reprise de l'électricité et la création de vestiaires femmes et hommes.

LA CASERNE DE SERRIÈRES

Réfection du parking, du toit, mise aux normes électriques, installation de volets, peinture…Le centre de secours de Serrières, inauguré en 1981, a fait l'objet d'importants travaux en 2016.

LA CASERNE D'ANNONAY RHÔNE AGGLO

Regroupement des centres de secours d'Annonay, Boulieu-lès-Annonay et Davézieux sur un site unique à Vidalon. Les travaux se sont achevés en 2017 et les sapeurs-pompiers ont investi leur nouvel équipement, qui intègre également les locaux du groupement nord, en juin 2017.

LA CASERNE DE BOGY

En 2015, la caserne de Bogy a fait l'objet d'importants travaux de réhabilitation et d'agrandissement. La partie administrative a été entièrement rénovée et un garage neuf a pu être construit.

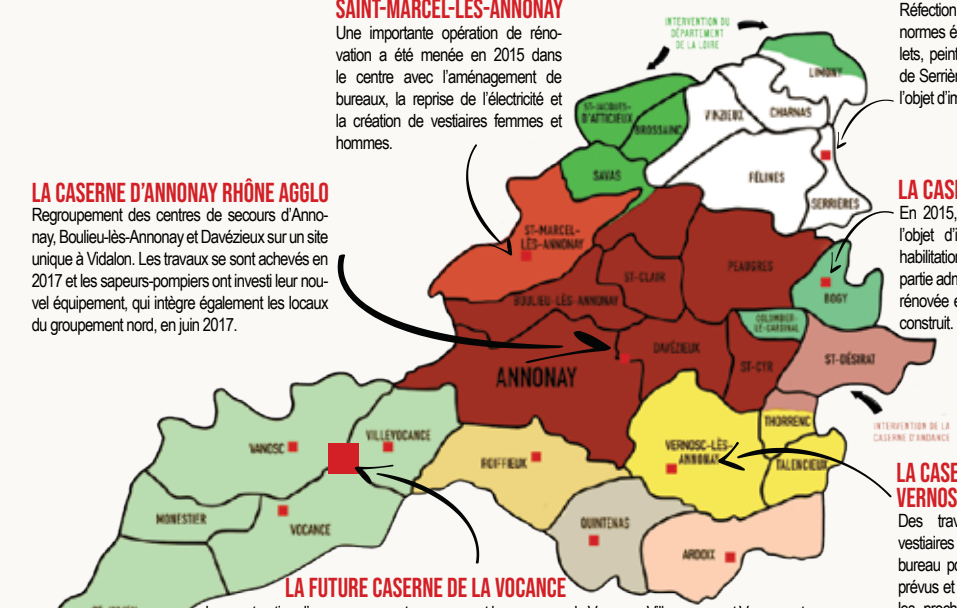

LA CASERNE DE VERNOSC-LÈS-ANNONAY

Des travaux d'aménagement de vestiaires féminins et la création d'un bureau pour le chef de centre sont prévus et devraient être réalisés dans les prochains mois. La création de nouveaux vestiaires est essentiel pour ce centre qui est exemplaire en matière de parité avec autant de femmes que d'hommes dans ses effectifs.

LA FUTURE CASERNE DE LA VOCANCE

La construction d'un nouveau centre regroupant les casernes de Vocance, Villevocance et Vanosc est en cours et permettra de faire converger les moyens des trois casernes existantes pour améliorer le service aux usagers dans la vallée de la Vocance.
Le futur centre de secours sera situé à Villevocance. Il réunira 59 sapeurs-pompiers ce qui garantit le maintien d'un service public de proximité.Le bâtiment s'étendra sur une surface d'environ 600 m² et comprendra une partie administrative composée d'une salle d'alerte, d'une salle de formation, d'une salle d'archives, une partie technique avec des vestiaires hommes et des vestiaires femmes, une cuisine, un local de ménage, une partie garage et un local technique. L'opération représente un investissement de 1 083 000 euros HT avec une participation d'Annonay Rhône Agglo équivalente à 35% du coût de l'opération. Le centre sera livré en 2019.

LÉGENDE
Annonay Rhône Agglo compte 29 communes et 11 centres de secours. La couverture du territoire reste serré. En 2017, l'ensemble des centres comptait 363 sapeurs-pompiers dont 21 officiers. Cette même année, ils ont effectué 4791 interventions, un chiffre qui se stabilise, à l'échelle du territoire.

Infographie : *Service communication Annonay Rhône Agglo*

Vos artisans, commerçants

OBIPRO/SITAEL - Produits biologiques
Mme BARTHELET - 04 75 67 20 94

Vival - Epicerie
Mme FAURE - 04 75 67 60 41

Bar-Tabac Presse-Loto
M. et Mme POULAIN - 04 75 34 43 57

Restaurant Le Pontet
M. BROCARD - 04 75 67 06 61

Boucherie Finckbohner
M. FINCKBOHNER - 04 75 34 41 08

Boulangerie Dachis
M. DACHIS - 04 75 34 41 10

Les pizzas de Quintenas - Pizzeria
Mme DEGACHE - 04 75 32 48 22

Pharmacie Saint-Pierre
Mme BOBICHON - 04 75 34 41 74

Carol'Ann Coiffure
Mme TRACOL - 04 75 34 55 83

Salon de coiffure Le Boudoir
Mme PASCAL - 04 75 34 75 47

Belle O Natur'Elle
Mme BOUCHARDON - 04 75 69 03 91

Les graines d'Adine
Paysan boulanger
Mme LAMQUIN - "Seytenas"
04 75 34 57 05

William Sonier
Producteur de poules pondeuses
élevées en plein air.
SCEA moulin de tourtel - 06 30 50 25 39

Jean Paul Bard
Vente d'œufs
M. BARD - 04 75 34 56 45

Sarl Abattoir de volailles du Val d'Ay
M. Roumeysi - 04 75 33 39 64

Les artisous *(Boucheries-Charcuteries)*
09 51 32 45 84

L'Atelier du meuble
Fabrication / finition de meubles
M. GARDE - 04 75 34 03 52

Cheveu d'ange
Coiffure à domicile
Mme ROCHE - 06 69 17 60 35

Delolme Roche TP.
Terrassement, VRD
MM DELOLME et ROCHE
04 75 34 58 72

Sarl Tracol Fils
Maçonnerie et taille de pierre
MM. Tracol
04 75 67 00 14 - 06 69 63 30 16

LBP Maçonnerie
M. LATRÈCHE
06 71 46 32 15

M. Pleynet
Maçonnerie, gros œuvre
06 50 85 96 23

Deschaux Alain
Plombier - 04 75 34 52 41

Plomberie Chauffage Cyril Garin
06 64 19 03 83

Grenier Frédéric eurl
Plomberie, chauffagiste, électricité
04 75 32 96 15 - 06 81 67 92 00

Ets Devernay
Plomberie Chauffage - 07 81 33 01 08

Clémençon agencement
Petite menuiserie - Ebénisterie
M. CLEMENÇON - 06 67 05 81 52

Dorian Joubert Carrelages
06 59 90 09 60

Ardèche classic car
Carrossier - peintre
M. Poix - 06 50 67 61 29

Luquet Duranton
Papeterie
MM BRAHA-LONCHANT et EMY
04 75 69 20 50

FAST
Négoce et transformation de profilés alu.
M. BOUTELLIER - 09 64 33 77 25

Garage Roux
M. ROUX - 04 75 34 43 31

Raff. Auto Service
M. POURRET - 04 75 34 90 62

Thé o fleurs
Mme Girard - 06 18 11 23 69

Côté Scène
Cours de chants, spectacle…
Corinne GOMEZ - 06 14 41 14 37

Montgolfière et compagnie
Vols et baptême de l'air
M. ODOUARD - 06 17 96 70 23

R.D.I. Rousson Diagnostics IMMOBILIER
M. ROUSSON - 06 79 28 80 04

Centragroup Fareva
Fabrication d'équipements d'emballage,
de conditionnement et de pesage.
Dimapro
M. MAURIN – Munas

Woodlun's
Lunettes en bois
Mme CHERPE et M. MÉLÉARD
04 75 33 15 50 - 06 82 28 36 14

O POIL TOUFFU !
Toilettage canin sur rdv
06 58 26 69 49

Cyril Pasquion
Communication - Site internet
09 51 33 60 77 - 06 69 45 66 76

Marchés et commerçants ambulants

Place de l'église

Jeudi matin
GAEC CHEVRERIE DE CHOMAISE
FOUREL Jean Philippe et Rolande

L'EMPIRE DES SAVEURS
HY Anne
Restauration rapide, vente de plats asiatiques

JARGEAT Thierry
Maraicher de Montoisson

Samedi matin
EARL ROUMEYSI ERIC
Tél. 04 75 33 39 64
Vente de poulets rôtis

Dimanche matin
LES FRUITS DE BELLEVUE
(de mai à novembre) Production de fraises et framboises, vente de confitures

EARL DOREL
Producteur détaillant

Le Pontet

Jeudi / Dimanche
CROQ PIZZA (camion)
BONNET David
06 61 77 51 57

Vendredi soir
LES BURGERS DE SOPHIE (camion)
MAERENS Sophie - 06 75 64 98 11

Panneau lumineux

Un panneau lumineux d'informations à été installé au Pontet. Outil dynamique et réactif pour une information continue, il vient renforcer les moyens d'informations déjà en place sur la commune (panneaux d'affichage, site, journal municipal). Sa gestion sera assurée directement par la municipalité et il permettra la diffusion régulière, et en temps réel, d'informations municipales et associatives.

Coût de l'installation : **4678.92 €**

Calendrier Manifestations 2019

Mars

Fougot : 1er mars

Club vermeil : 7 Mars
concours belote

Relais du livre : 8 Mars
Projection du film :
«J'ai rencontré un pays Jean Ferrat»

JUR : 31 Mars 16h30

Avril

Relais du livre : 13 Avril - Troc jardin

Les mésanges : 14 Avril
Badge départemental

Mai

Commémoration du 8 Mai 1945

Amicale laïque : 5 Mai - cours aux œufs et 11 Mai concours de pétanque

Amicale boules : 7 Mai - concours vétéran et 26 Mai Triplettes

Vogue : 18 et 19 mai

Juin

Amicale laïque : 5 Juin - Kermesse

Les Muguets : 28 Juin
Fête de la musique

Septembre

Comité des fêtes : 15 Septembre
Vide grenier

Novembre

Commémoration du 11 Novembre 1918

Amicale laïque : 24 Novembre
Marché de Noël et vide grenier

Casse-Noisettes : Représentations
2 et 3, 8 et 9, 16 et 17, 22 et 23

Décembre

Comité des fêtes : 8 Décembre
Illuminations

Maé Poux-Berthe

Hugo Bergeron

Gaston Pasquion

Robin Vergne

Livia Bompart

Agathe Fontanet

William Laffont

Nicolas et Christelle PAIN
04.08.2018

Dorian et Anne-Marie JOUBERT
11.08.2018

Etat Civil

Naissances

SCHUH Margot - le 19 janvier
POUX-BERTHE Maé - le 03 avril
BERGERON Hugo - le 04 mai
PHOEUL YIN Kayan - le 06 mai
LECOQ Tasùn - le 11 mai
PASQUION Gaston - le 12 juin
VERGNE Robin - le 31 juillet
BOMPART Livia - le 07 août
BORS Dimitrie - le 1er octobre
FLATTOT Romane - le 02 octobre
FONTANET Agathe - le 04 octobre
CUSANO Arthur - le 08 octobre
LAFFONT William - le 20 novembre

Mariages

PERRET Roger et LAGRAND Roseline - le 16 juin
RAVEL Romain et MALSERT Déborah - le 21 juillet
PAIN Nicolas et LASHERMES Christelle - le 04 août
KOTLAREK Yoan et BESSEAS Anne - le 04 août
JOUBERT Dorian et CHIRAT Anne-Marie - le 11 août
CARLE Teddy et CHABANNE Pascaline - le 11 août
MOSNIER Gaël et GAMERO RAMOS Daniela - le 12 septembre

Décès

CLOT Irène décédé le 15 janvier
MOSNIER Monique le 18 janvier
FANGET Marie-Louise décédé le 31 janvier
ODOUARD Michel décédé le 02 février
SOUTEYRAT Michel décédé le 03 février
MONTÉLIMARD Michel décédé le 22 mars
VIALLET Louis décédé le 24 mars
BOYER Nicole décédé le 29 avril
DACHIS Camille décédé le 29 mai
LAURENÇON Catherine décédé le 09 juillet
FANGET Henri décédé le 04 octobre
MARTIN Juliette décédé le 05 octobre
BESSEAS Marcel décédé le 31 octobre
BOSC Fernand décédé le 9 décembre

Henri Fanget

La commune a perdu un grand serviteur en la Personne de Henri Fanget ou plutôt Ricou comme l'appelaient affectueusement ses nombreux amis.

D'un naturel serviable et sympathique, Henri s'était naturellement investi dans le milieu associatif auprès notamment du club de foot local, le C.O.Q.

Puis, c'est au niveau de la mairie qu'il s'est investi pour avoir été maire adjoint pendant trois mandats sous les municipalités de Michel Chapelle, Jacques Plantevin puis de Sylvain Desbos en 2001.

Henri était sur le pont tôt le matin ! Généreux, il ne comptait pas les heures passées au service de la collectivité. Personne volontaire et efficace, largement estimée et appréciée des Quintenassiens, son engagement au service de la mairie avait été récompensé par l'obtention du titre ô combien mérité de maire-adjoint honoraire.

Directeur de la publication : Sylvain Desbos - Conception : Cyril Pasquion - 09 51 33 60 77 - cyril.pasquion@agencetinca.fr

WWW.QUINTENAS.FR